

新発田のいいところ きっと見つかる

広報 **しばた**



SHIBATA
CITY
INFORMATION

令和2年度 **8.3** No.1521

特集 / 今年の夏は手ごわいぞ! 熱中症対策を見直そう!!

情報ピックアップ / オールしばたで若者を応援します!

しばたキラ人めぐり / 加藤 洋樹さん (珠算検定試験県内最年少・市内初の合格)



新発田市役所へのお問い合わせは
ヨリネスしばた (市役所本庁舎)

〒957-8686 新発田市中央町 3-3-3

☎0254-22-3030 (代表)

市ホームページ www.city.shibata.lg.jp

市ではソーシャルメディアで情報発信しています!
市ホームページのバナーからアクセスしてください



梅雨が明けると

いよいよ夏本番。新発田市

唯一の海水浴場がある藤塚浜では

今年も海を楽しむことができます。

暑さや感染症に気をつけながら、

夏を満喫しよう!



今年の夏は手ごわいぞー！

熱中症対策を見直そう！！

本格的な夏を迎えると、連日のように「猛暑日」や「熱帯夜」などの言葉が耳にします。それだけ厳しい暑さが私たちの体に影響し、熱中症の危険性が高まっているということです。特に今年は、感染症予防のために「新しい生活様式」が求められています。誰も経験したことのない夏に向けて、どんな対策が必要なのか考えてみましょう。



傾向を知ろう！

意外と知らない熱中症の実態

●熱中症による救急搬送者の年齢別割合(全国・2019年)

新生児・乳幼児 (7歳未満) 0.9%

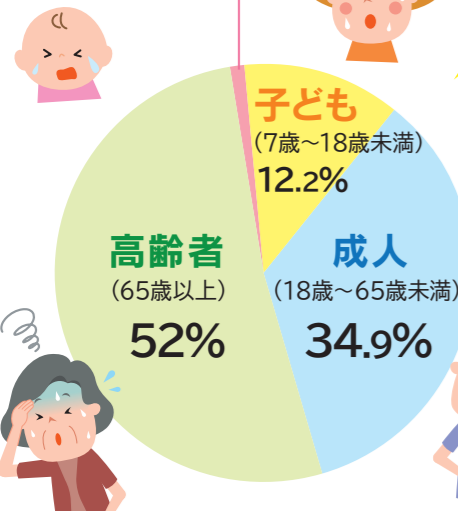

今年は特に 子どもや高齢者だけじゃない！ 全世代で予防が必要！

熱中症は高齢者や子どもが多く発症する傾向にありますが、実は成人も約35%を占めています。今年はマスクを着ける場面が増え、体温調節が難しくなるため、全ての世代で注意が必要です。

成人も意外と多い

●熱中症を発症した場所別の割合(全国・2019年)

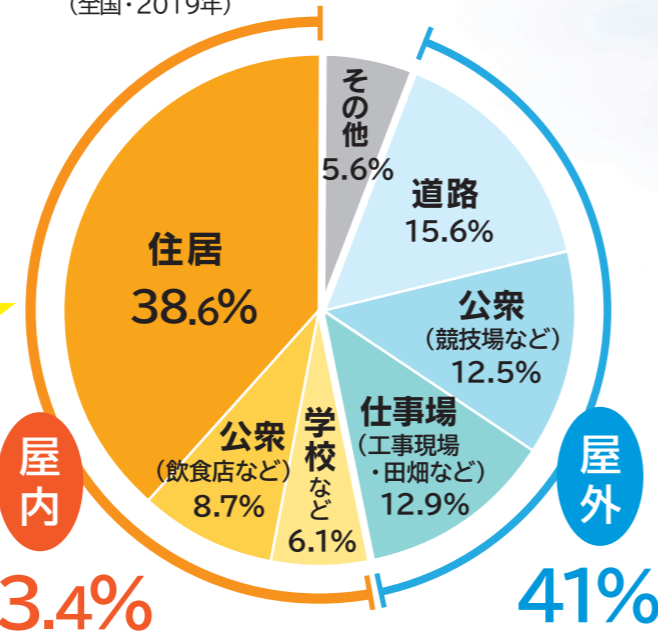

屋内でも油断は禁物！！

熱中症の多くは意外にも日差しの少ない屋内で起きています。熱中症にかかりやすい場面を意識し、予防を心がけましょう。

こんなとき特に要注意！

年代別に見る熱中症になりやすい場面

高年齢者 (65歳以上)	成人 (18歳~65歳未満)	子ども (7歳~18歳未満)	新生児・乳幼児 (7歳未満)
屋外、自宅、就寝中など日常生活の場面	仕事場、自宅など、暑い所での作業中の場面	グラウンドなど、屋外での運動中の場面	屋外、自宅、車の中など日常生活の場面

●熱中症による救急搬送者数(全国・2019年)

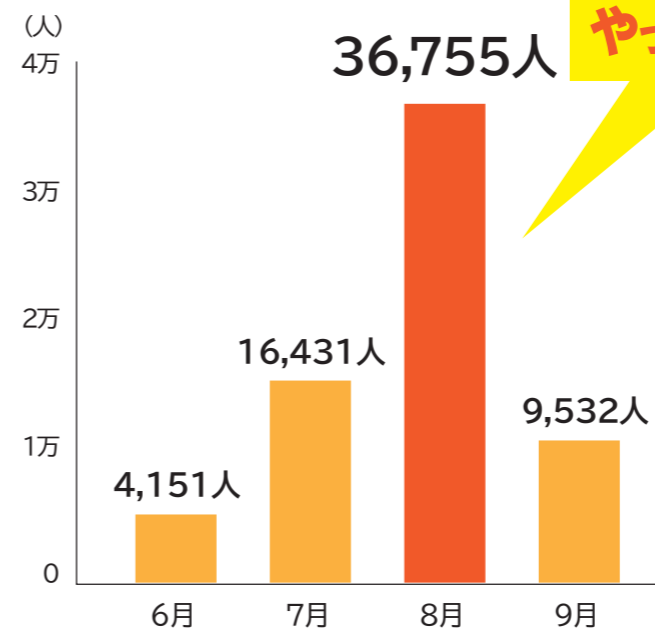

熱中症の患者数は やっぱり8月に急増！

新発田市でも 7月…15人 8月…41人が救急搬送！



※資料：総務省消防庁「2019年の熱中症による救急搬送状況」

これってもしかして熱中症!?

症状の特徴と必要な対策

蒸し暑い環境で熱中症になると、体内の水分や塩分などのバランスが崩れて、体温調節ができなくなり、さまざまな障害を引き起こします。いざという時のために、症状や対処法を確認しましょう。

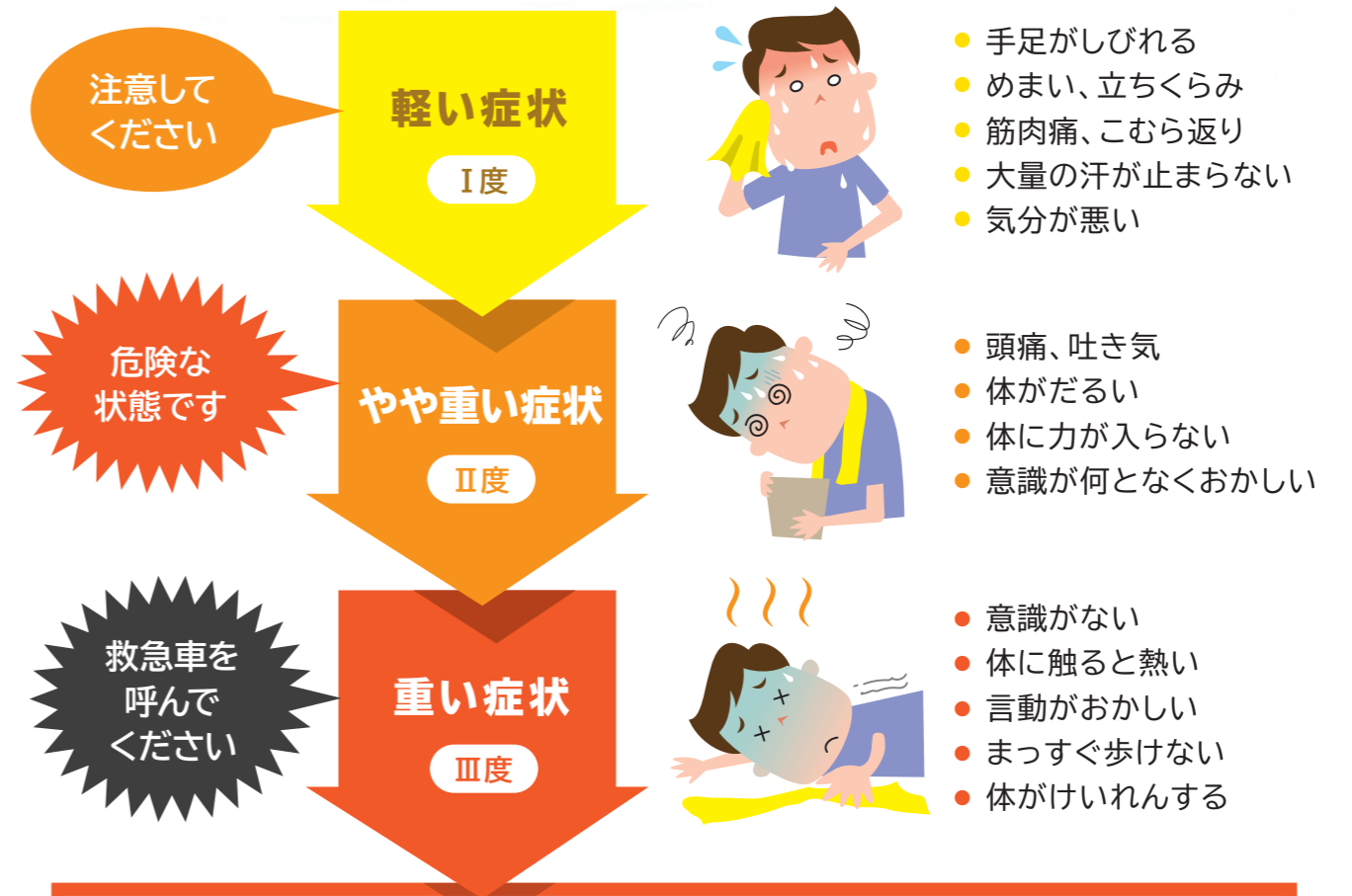

昨年、全国で熱中症により長期入院した方は1889人、死亡した方は126人! (5~9月)

！ 早めの応急処置が重症化を防ぎます

知識は身を守る宝



健康推進課 課長 見田 賢一

熱中症は対応を間違えると重症になり、命に関わる危険な病気です。体からのサインに早めに気づくことが熱中症から自身の身を守り、ある時は、家族・友人の命を救うことにつながります。お互いの様子を気遣い、無理をしない・させない雰囲気づくりが大切です。

規則正しい生活、偏りのない食事、じゅうぶんな休息などに加え、熱中症予防のため、暑さに強い体づくりも必要です。睡眠時間をしっかりと取り、ビタミンが豊富な野菜や果物、たんぱく質を含む食品を食べて、夏バテを防ぎましょう。

「知識が身を助ける」。一人一人がそんな宝を身に付け、家族や友人に還元し、みんなで熱中症対策を徹底しましょう。

熱中症チェック

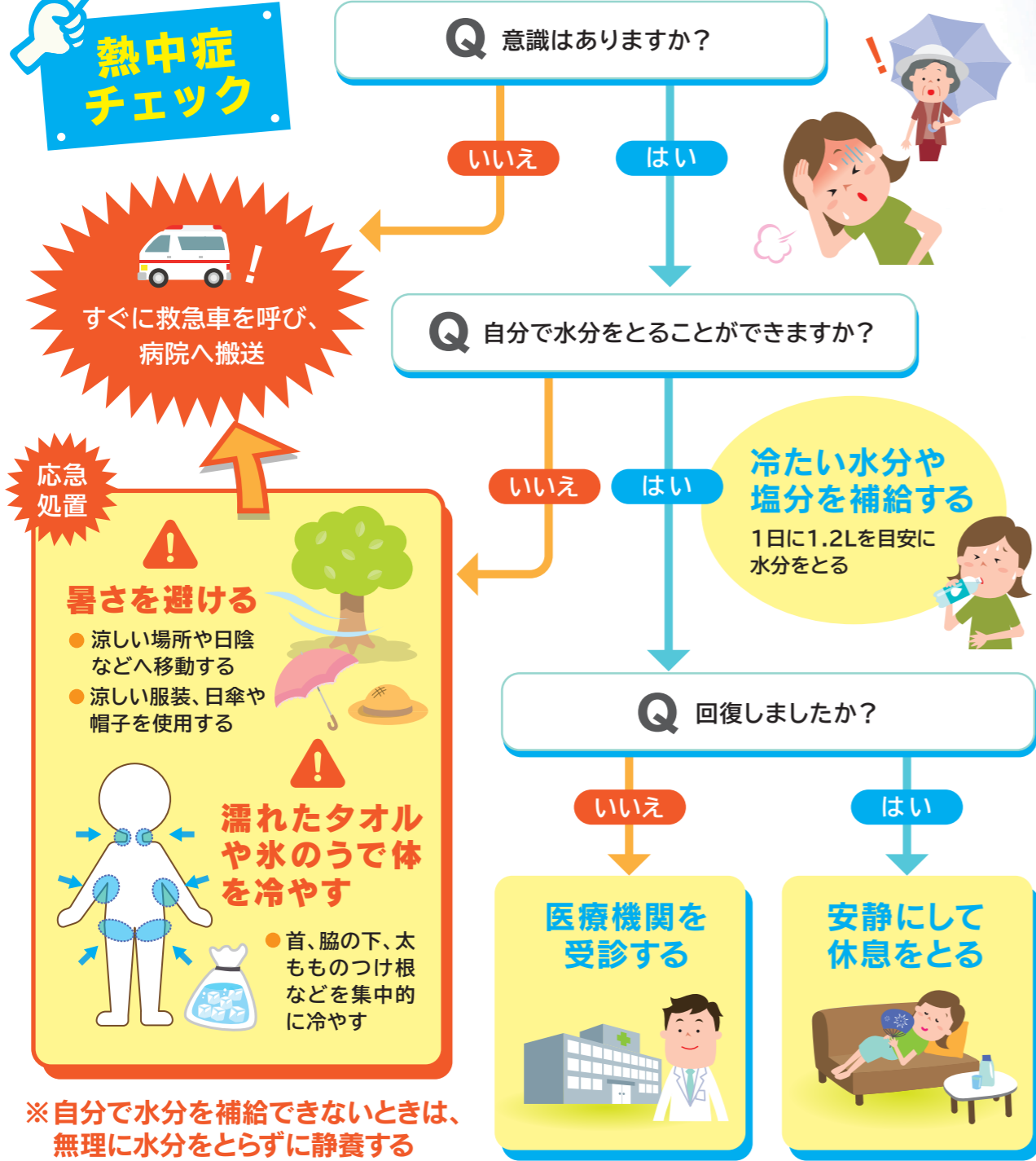

※自分で水分を補給できないときは、無理に水分をとらずに静養する

夏のマスクに潜む危険

マスクを着用することは飛沫の拡散を予防する効果があります。ただし、暑い時期にマスクを着けていると、心拍数や呼吸数、体感温度が上昇するなど体に負担がかかる場合があります。高温や多湿の環境下で、周囲の人と距離がある場合は、マスクを適宜外すようにしましょう。



熱中症対策

× 感染症予防

新しい生活様式

今年の夏は熱中症対策に加えて、感染症予防にもじゅうぶんな注意が必要です。「新しい生活様式」を取り入れながら、暑い夏を乗り切りましょう。



熱中症を防ぐために マスクを適宜外す

屋外で人と2メートル以上離れている時は マスクを外しましょう

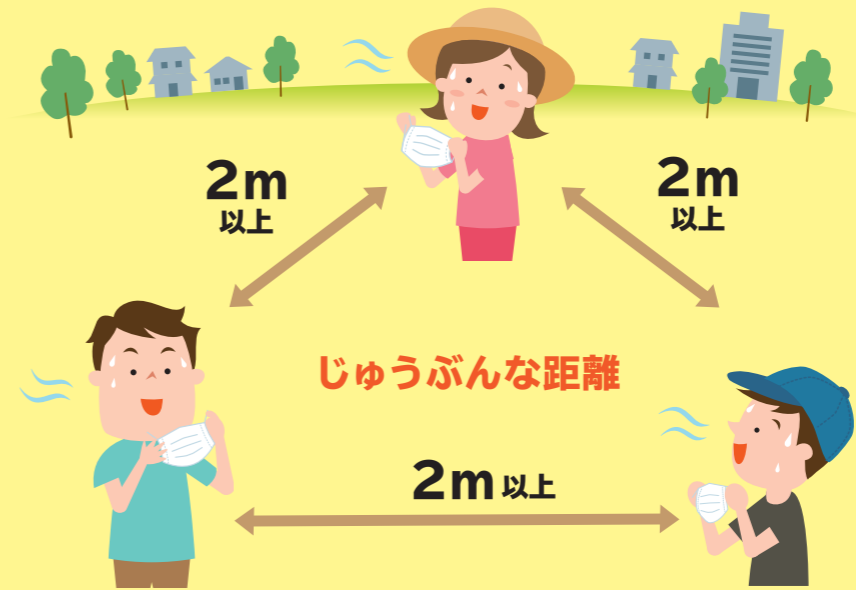

マスク着用時は激しい運動を避け こまめに水分補給をしましょう

マスクを着用すると顔の皮膚から熱が逃げにくくなり、気づかぬうちに脱水状態になるなど、体温調節が難しくなります。



知っていますか？

暑さ指数

「気温」「湿度」「放射熱(建物や体から出る熱)」を基にした熱中症予防のための指標です。「環境省熱中症予防情報サイト」では、暑さ指数の情報を提供しています。



▲熱中症予防情報サイト

31℃以上

危険

涼しい室内で過ごしましょう。高齢者は特に注意が必要です。

28~31℃未済

厳重警戒

外出時は炎天下を避け、室内では気温の上昇に注意しましょう。

25~28℃未済

警戒

運動などをする際は、じゅうぶんに休息をとりましょう。

25℃未済

注意

激しい運動などをする際は、特に注意が必要です。



エアコン使用中も こまめに換気をする

室内でエアコンを使用している時も こまめに換気をしましょう

※エアコンを止める必要はありません。

- 窓やドアを2か所開け、空気の流れを作る
- 扇風機や換気扇を併用する
- 換気後は、エアコンの温度をこまめに再設定する

一般的な家庭用エアコンは、室内の空気を循環させるだけで、換気はしません。



日頃から 体調管理を徹底する



- 毎日、決まった時間に体温を測る
- 無理のない範囲で適度に運動する(やや暑い環境でややきつと感じる運動を毎日30分程度)
- 体調が悪い時は、無理をせずに静養する

のどが潤いていなくても こまめに水分をとる



- 1時間ごとにコップ1杯、入浴前後や起床後も水分補給をする
- 大量に汗をかいた時は塩分も補給する

気温・湿度が高い時は 暑さを避ける



- 涼しい服装、日傘や帽子を使用する
- 少しでも体調が悪くなったら涼しい場所へ移動する
- 屋内に入れなければ、屋外でも日陰へ移動する

情報を収集 しましょう

市では、さまざまな方法で熱中症に対する注意を呼びかけています。事前に情報収集を行い、暑さに備えましょう。熱中症情報や新型コロナウイルス関連情報のほか、市民の皆さんの安心・安全に関する情報をお知らせしています。

① 新発田あんしんメール

パソコンやスマートフォン、携帯電話にメールを配信します。次のメールアドレスに空メールを送信し、登録手続きをしてください。メールアドレス=ri.shibata-city@raidan3.ktaiwork.jp



▲新発田あんしんメール



▲危機管理ツイッター

② 危機管理ツイッター

市からの情報をツイッターに投稿し、情報発信します。

問合せ先=①地域安全課消防防災係(☎28-9510)、②みらい創造課広報広聴係(☎28-9532)



ふるさとへの愛着を育む 「しばたの心継承プロジェクト」とは？

新発田の歴史や文化、自然、産業など、住みまちの良さや課題などへの理解を深める学習を通じて、子どもたちに郷土愛を身に付けてもらう本市独自の教育プランです。さまざまな体験をする中で、「ふるさとを愛する心」や「ふるさとを誇れる気持ち」を育ててもらうことを目指しています。

子どもたちが成長し、進学や就職で新発田を離れても故郷を思い続けながら活躍できる、また、「いつかふるさとに戻りたい」と思えるような大人に育ってほしい。そんな願いが込められています。

市では今年度から、「しばたの心継承プロジェクト」をスタートさせました。

外ヶ輪小学校

外ヶ輪小学校の5年生は、新発田自慢の特産品をテーマにした学習を行っています。



▲新発田の在来品種で、希少な日本いちじく「蓬菜柿」について学びました



◀生産者の方の話に、真剣な表情。「新発田には、こんないちじくがあったんだ！」

▶「蓬菜柿」の葉を興味深げに観察する子どもたち。葉っぱの大きさにびっくり！



東小学校

東小学校の6年生は、新発田の歴史をテーマにした学習を行っています。



▶見学を終え、みんなそろって笑顔でパシャリ！楽しさが伝わります

◀庭園についての説明を聞く子どもたち。「昔の人は、お庭にも色々な工夫をしていたんだなあ」



▲校区内にある五十公野御茶屋を見学。近くにあるけど、知らないことがたくさん！



7/7 除菌水製造装置を贈呈 感染症拡大防止の一助に！ 除菌水で新発田を応援

(株) デイリーテクノ、岩塚製菓(株) から、除菌水製造装置が寄贈されました。この装置は水道水を原料に、素肌に優しい除菌水「次亜塩素酸水」を作ることができます。

二階堂 馨市長は、「市民の命を守るために除菌水は不可欠なので、大変有り難いです」と話していました。作った次亜塩素酸水は、市内の公共施設などで活用されます。



Shibata Photo Sketch



しばたフォトスケッチ まちの話題

地域のチカラ

趣味の会
趣味活動で
上赤谷地域を元気に！



「趣味の会」では、上赤谷地域に住むお母さんたちが会話やお茶飲みを楽しみながら、手作り品を制作しています。この日は地域にあるカフェを会場に、月岡温泉で貸し出し・販売している、浴衣姿に合うクラフトバッグ作りに励んでいました。

春には手作りマスクを地域住民全員に配り喜ばれるなど、趣味の力で地域を元気にする活動を続けています。



7/17 藤塚浜海水浴場 安全祈願祭 今年も安心・安全に 新発田自慢の海水浴場が海開き

7月18日～8月23日に開設される藤塚浜海水浴場で、期間中の無事故を祈念する安全祈願祭が行われました。

砂浜がきれいで浜茶屋も近く、気軽に遊ぶことが特長の同海水浴場は、毎年おおぜいの人々が訪れます。今年も、来場者が安心して海水浴を楽しめるよう、参加者は真剣に海の安全を願っていました。

平和つてなんだろう

戦後75年を考える

問合せ先＝人権啓発課人権啓発係（☎28-9630）

学校で勉強をする。職場で仕事をする。家族と食卓を囲み、語り合う。あなたは、そんな平和な日々の有り難さを考えたことがありますか？
1945年8月6日の朝、広島では戦時中であったものの、ふだんと変わらない日常が始まるうとしたその時に、原子爆弾が投下されました。何が起ったかも分からずに亡くなった人、放射能によつて苦難に苛まれる人など、多くの悲劇が生まれました。

今年で戦後75年を迎えます。戦争を体験した方々は少なくなり、戦争を知らない人たちが増えています。一方で、核問題をはじめとする戦争の引き金は依然としてたくさんあります。

今を生きる私たちにできること。それは、過去から戦争の悲惨さを学び、悲劇を繰り返さないよう一人ひとりが平和の大切さを認識し、後世に語り継ぐことです。



新発田市長 二階堂 馨

栄の時代を迎えています。ゆえに、二度と戦争を起こしてはならないのであります。

戦争は、家族や友人など多くの命を奪い、心身を傷つけるとともに、地域社会を破壊し、地域の文化も壊してしまいます。

今年、終戦から75年であるとともに、平和都市の実現を目的とした「核兵器廃絶平和推進基本条例」を制定してから10年という節目となります。改めて、私の使命は、戦争の悲惨さ、平和の尊さを次の世代に伝えていくとともに、この新発田市を平和のうえに、安心して暮らすことができるまちとして継承していくことであると感じています。

節目の年に不戦の誓いを

今年、先の大戦が終結して75年の節目の年です。大戦では、祖国を想い、家族を案じつつ戦場に散った戦没者の方々、空襲で戦禍の犠牲となられた戦災死没者の方々など、多くの尊い命が失われました。

また、新発田市出身の軍関係者も、3千2百人を超える方が命を落とされたとともに、当市から出兵した「歩兵第16連隊」の多くの兵士がガダルカナル島などの激戦地で故郷を想い戦場に倒れています。戦地で、また、空襲や原子爆弾などにより犠牲となった方々に、心より哀悼の意を表します。

現在のわが国は、このような大きな犠牲のうえに、戦争の放棄を謳った日本国憲法を持ち、今日の平和と繁



※写真は昨年度の派遣事業のものです。

あの日感じた想いを新たに ～広島平和記念式典派遣の思い出～

市では、平成9年に「核兵器廃絶平和都市宣言」を行い、平成12年度からは国際平和への想いを引き継ぐために、中学生を「広島平和記念式典」に派遣しています。過去に派遣された2人の方に、今思うことを伺いました。



「平和への想い」

宮崎夏実（旧姓：猿子、加治川中学校出身）

中学3年生の夏に式典に参加し、「戦争は二度と起こしてはいけない」と強く思ったことを覚えています。しかし、戦争は「過去のもの」ではなく、今も、国家対立や民族間、宗教間などの争いが絶えません。武力による争いを防ぎ、多種多様な人々が共存していくにはどうしたらいいのか。

戦争があまり身近でない日本では忘れてしまいがちですが、これからも「8月」は平和への想いを改めて考える時間にしていきたいと思います。



「広島平和記念式典派遣事業を通して」

難波勇太（豊浦中学校出身）

私は約11年前に本事業に参加しました。今思うと、思春期で感受性が豊かな時期に大変貴重な経験ができたと感じています。最も印象に残っているのは平和記念資料館の原爆投下後の様子を再現した展示で、人の模型が人ならざる姿で立っていたことが衝撃的で、思わず目を背けてしまうほどでした。その他に原爆ドームの見学や式典の参加などを通して、当時起こった惨状は二度と繰り返してはならないと強く感じました。

今後もこの事業を通して、平和への想いが脈々と受け継がれていくことを願っています。

しばた平和のつどい ～原爆に関するパネル展示～

とき＝8月6日（※）～18日（※）
ところ＝ヨリネスしばた札の辻ラウンジ
問合せ先＝人権啓発課人権啓発係（☎28-9630）



健康・福祉

市民総合体育大会出場者募集

スポーツ推進課スポーツ推進係
 (ヨリネスしばた6階、〒957-8686 住所記載不要、☎28-9660、
 FAX28-9670、Eメール sports@city.shibata.lg.jp)

申込方法=申込用紙に必要事項を記入し、カルチャーセンターまたはサン・ビレッジしばたへ直接提出するか、スポーツ推進課へ直接、郵送、ファックスまたはEメールで申し込んでください。申込用紙と要項は、各申込み先にあるほか、市ホームページからダウンロードできます。

※4月に全戸配布した「スポーツカレンダー」に掲載した競技のうち、卓球、空手道、ゴルフ、グラウンド・ゴルフは、新型コロナウイルス感染拡大防止のため、中止となりました。



競技名	実施日	会場	対象者	申込締切
パウンドテニス	9月 6日⑩ 9:30~	サン・ビレッジしばた	市内在住・在勤・在学者 (小学生以上)	8月20日⑩
陸上競技	9月19日⑩ 9:30~	五十公野公園陸上競技場	市内在住・在勤・在学者	要項を確認してください
バスケットボール	9月21日⑩ 8:00~	サン・ビレッジしばた	市内で活動している高校生・ 大学生・一般の男女	9月 1日⑩
バドミントン	9月21日⑩ 9:00~	カルチャーセンター	市内在住・在勤・在学者	9月 6日⑩
剣道	9月22日⑩ 9:00~	カルチャーセンター	新発田市剣道連盟会員・加盟 団体所属者、市内在住・在学者	9月 6日⑩
ソフトテニス 小・中学生の部	10月 3日⑩ 8:45~ (雨天順延10月10日⑩)	五十公野公園テニスコート、 サン・スポーツランド テニスコート	市内在学の中学1・2年生及び 新発田市ソフトテニス連盟に認 められた小学4年生以上	9月23日⑩
バレーボール	10月 4日⑩ 8:30~	加治川地区体育館	市内在住・在勤・在学者 (高校生以下は原則参加不可)	9月22日⑩
体操	10月 4日⑩ 8:50~	本丸中学校	市内在住・在学者	9月 6日⑩
サッカー	10月10日⑩・11日⑩ 9:00~	新発田中央公園人工芝 グラウンド	市内在学の小学生	9月27日⑩
ソフトボール	10月11日⑩ 8:00~ (雨天順延10月18日⑩)	サン・スポーツランド多 目的グラウンド、下高関 河川敷運動公園	市内在住・在勤・在学者 (高校生以上)	9月13日⑩
弓道	10月11日⑩ 8:30~	市弓道場	市内在住・在勤・在学者	9月27日⑩
テニス	10月11日⑩ 8:30~ (雨天順延10月18日⑩)	五十公野公園テニスコート	市内在住・在勤・在学者	9月22日⑩
ソフトテニス 高校一般の部	10月11日⑩ 8:45~	サン・スポーツランドテ ニスコート	市内在住・在勤・在学者 (高校生及び中学3年生)	9月27日⑩
ゲートボール	10月12日⑩ 8:30~ (雨天順延10月13日⑩)	新発田中央公園南側広場	市内各地区選出チーム	9月13日⑩
柔道	10月18日⑩ 9:00~	カルチャーセンター	新発田市柔道連盟加盟団体登 録者及び市内在住・在勤・在 学者	10月 4日⑩
ソフトバレーボール	11月 1日⑩ 8:50~	サン・ビレッジしばた	市内在住・在勤者	10月18日⑩

新型コロナウイルスに負けるな オールしばたで若者を応援します！

新成人の方に商品券を贈呈します

商品券贈呈に関する問合せ先=みらい創造課ライフデザイン係(ヨリネスしばた5階、☎28-9531)
 成人式に関する問合せ先=生涯学習課(生涯学習センター内、☎26-7191)

新型コロナウイルス感染拡大防止のため、延期していた成人式を9月21日⑩に開催します。この間、人生の大切な節目をお祝いする成人式を心待ちにしていた新成人の方を対象に、市内の店舗で使える商品券を贈呈します。成人式に備えて、写真撮影や小物の購入、飲食などにも利用できます。

対象=平成11年4月2日~平成12年4月1日に生まれ、新発田市から成人式の案内が送付されている方
 ※現在当市に住所がないために案内が送付されておらず、以前当市に住んでいた方は、参加申込みができません。ご希望の場合は、生涯学習課に直接または電話で申し込んでください。

内容=市内で使える商品券3000円分を差し上げます
 ※商品券を利用できる店舗は、市ホームページで確認できます。

商品券の受取方法=市から送付された「成人式入場券」を持参のうえ、次のいずれかの窓口で受け取ってください。家族など、代理の方が受け取ることもできます

【みらい創造課の窓口】
 配布期間=土曜日、祝日を除く、9月1日⑩~30日⑩
 ▼月~金曜日…午前8時30分~午後5時15分
 ▼日曜日…午前8時30分~正午

【成人式当日の会場内特設窓口】

配布日時=9月21日⑩午前10時~、午後2時~(成人式参加者の入場受付時)
 ※会場内特設窓口は混雑することが予想されます。できる限りみらい創造課の窓口をご利用ください。

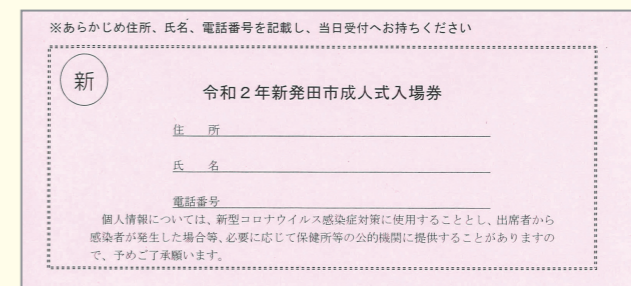

▲成人式入場券(ピンク色またはクリーム色)

しばたTomorrow奨学金を給付します

申込み先・問合せ先=生涯学習課
 (生涯学習センター内、〒957-0053 中央町5-8-47、☎26-7191)

市では、新型コロナウイルス感染症の影響により、アルバイト収入が減少するなど苦難の中にある学生の皆さんを支援するため、奨学金を給付します。詳しくは、市ホームページをご覧ください。

対象=県外にある大学などに在学中で、次の全てに当てはまる方
 ▼当市出身で、親元などを離れて自宅以外から通学している
 ▼日本学生支援機構の「給付型奨学生」または「学びの継続のための学生支援緊急給付金」を受けている
 奨学金の給付額=1人5万円

申請方法=12月28日⑩(当日消印有効)までに、申請書、奨学金の給付決定通知書の写し、学生本人名義の通帳またはキャッシュカードの写し、在学証明書または学生証の写し、現住所が確認できる書類を郵送で提出して

ください。申請書は、市ホームページでダウンロードできます



お知らせ

お知らせ・イベント・講座・募集

お知らせ

コミュニティバス
8月中の運行

小・中学校や高校の夏季休業期間の短縮に伴い、8月中はコミュニティバスの運行を一部変更します。詳しくは、バス車内の掲示やホームページをご覧ください。

また、8月13日④から16日⑤までのお盆期間の運行は、次のとおりです。

- ▼新発田市コミュニティバス(菅谷・加治)：土・日曜日、祝日ダイヤ
▼川東コミュニティバス：連休あやめバス：通常ダイヤ
▼「コミュニティバス」は市民まちづくり支援課公共交通推進室(☎28-9644)、あやめバスは新潟交通観光バス(株)新発田営業所(☎23-2111)

税などの休日窓口を開設します

税の納付や相談にご利用く

一内、☎28-7164、祝日を除く月～金曜日の午前9時～午後4時

マンホールカード「新発田城」を配付しています

マンホールカードとは、全国の自治体が管理する下水道のマンホールの蓋の写真などを掲載したコレクションカードです。当市では、「あやめ」に続き2種類目となる「新発田城」を発行しました。カードをもらうと、寺町たまり駅で対象の飲み物を50円引きで購入できます。配付時間：年末年始を除く午前9時～午後4時30分

寺町たまり駅

カードの配付は1人1枚で、事前の予約や郵送での受付はしません。また、「あやめ」のカードは新発田市観光情報センター(イクネスしばたMINTO館内)で配付しています

下水道課接続促進係(☎23-7284)



獣害用電気柵に近づかないでください

市内の中山間地域では、サルやイノシシなどの野生動物から農作物を守るため、電気柵を設置している場所があります。危険ですので、近づかないようにしてください。

また、電気柵を設置している方は、適正な管理と安全対策に努めてください。



100日間無事故・無違反にチャレンジ

安全運転を達成したチームには、抽選で旅行券や温泉宿泊券などが贈られます。

参加期間：9月23日④～12月31日⑤の100日間

安全運転・チャレンジ100

県内在住で、運転免許証を保持している方。5人で1チーム
1チーム1000円
8月31日⑤までに、参加費を郵便局で振り込んでください。払込用紙兼申込書は、ヨリネスしばた1階総合案内、各支所、県新発田地域振興局、新発田警察署にあります

安全運転・チャレンジ100実行委員会事務局(県交通安全対策室内、☎025-2280-5136)

いきいきクラブ・チャレンジ100

県内在住の65歳以上の方。5人で1チーム

1チーム5000円
8月20日④までに、申込書に参加費を添えて、新発田地区交通安全協会(新発田警察署内)、または市老人クラブ連合会(健康長寿アクティブ交流センターきやり館)旧地域交

未登記家屋の変更届けは お済みですか

登記された家屋の所有者は法務局で管理していますが、登記されていない「未登記家屋」の所有者は市のみで管理しています。売買・相続などで未登記家屋の所有者が変わった場合は、市への届け出がないと課税相手方に誤りが生じますので、早めにご連絡ください。

税務課固定資産税家屋係(☎28-9322)

家屋の新築や増築・取り壊しの連絡はお済みですか

住宅、車庫、作業場などの新・増築や取り壊しをした場合は、早めにご連絡ください。固定資産税を適正かつ公平に課税するため、職員が訪問し、調査や確認を行います。ご協力をお願いします。

税務課固定資産税家屋係(☎28-9322)

流センター(内)へ直接申し込んでください。申込書は、各申込み先にあります

いきいきクラブ・チャレンジ100 事前予約について

税務署窓口における相談は、原則、事前予約制です。窓口の混雑緩和のため、ご理解をお願いします。事前予約の方法は税務署に電話し、音声案内が流れたら「2」を選択してください

国税に関する質問は、国税庁ホームページ「タックスアンサー」に掲載していますので、ご覧ください

新発田税務署(☎22-3161)



市民活動団体などが行う新型コロナウイルス感染症対策を支援します

同感染症への対策や「新しい生活様式」に合わせて取組を行う市民活動団体などに経費の一部を補助します。対象団体：市内で活動する10人以上の自治会・ボランティア団体・NPO法人・クラブ・サークルなど

※営利団体は対象外です。対象経費：消毒液、フェイスガード、非接触式体温計、オンライン会議用のカメラなど

※令和3年3月31日までに支払いが完了するものに限りです。備蓄用としての購入は対象外です。助成金額：上限2万円(1団体につき1回まで)

※予定件数に達しだい、終了します。

申請は8月11日④から受け付けています。申請前に、まずは電話でご相談ください。地域づくり支援センター(新発田市ボランティアセンター)

ご協力ください 「令和2年7月豪雨災害義援金」

会計課会計係(☎28-9330)

市では、この度発生した「令和2年7月豪雨災害」で被災された方々を支援するため、義援金を受け付けています。皆様のご協力をお願いします。

受付期間=9月30日⑤まで
受付場所=ヨリネスしばた、イクネスしばた、各支所
税制上の優遇措置を受けるために領収書が必要な方は、会計課(ヨリネスしばた3階)に直接義援金をお持ちください

【口座振込を希望される場合】
日本赤十字社新潟県支部新発田市地区(新発田市ボランティアセンター内、☎23-1000)へお問い合わせください。

「しばたTomorrow基金」へのご協力ありがとうございます
会計課会計係(☎28-9330)
4月28日に基金を創設後、個人・団体・企業の皆さんから多くの温かいご支援をいただき、7月15日現在で10,707,443円が寄せられました。「広報しばた」への掲載に承諾いただいた方をご紹介します。
このほか、募金箱や口座振込により多くのご支援をいただいています。寄附金は、新型コロナウイルス感染症の影響を受け、苦境にある市民の皆様を支援するために、有効に活用していきます。
寄附金の受付は引き続き行っています。今後も、ご協力をよろしくお願いいたします。

Table with 2 columns: Donor Name and Amount. Includes organizations like 新発田市職員労働組合 (250,000円) and individuals like 林 睦子 (7,200円).



個人事業税の納税は お早めに

納期限 第1期：8月31日 第2期：11月30日 窓口：8月11日に納税通知書を送付します。金融機関や郵便局、県新発田地域振興局県税部(豊町3)で納めてください。なお、納税額が30万円以下の場合、コンビニエンスストアでも納付できます

イベント

県立新発田病院 11階ギャラリーの催し 時間：午前8時～午後7時。ただし、各催しの最終日は午後1時まで



上映作品「おまへうまそっだ」 大ヒット絵本を映画化した心温まる恐竜の物語 定員 各回40人(先着順) ※各回上映の1時間前から整理券を配ります。

不動産フェア

時 9月19日(土)午前10時～午後4時 所 健康長寿アクティブ交流センターあおり館(旧 地域交流センター) 内 ①土地・中古住宅・賃貸物件の紹介、②不動産の売買・賃貸・利活用や、空き家バンク、相続税、相続登記などについての専門家による相談の受付

方は30分を超えると駐車料金が必要ですが、夜間入口からお入りください

長岡高専オープンキャンパス2020 今年のアレビヤインターネットを使った生中継で、学校の特色や学校生活などについて紹介します。視聴方法など、詳しくは長岡工業高等専門学校ホームページをご覧ください。

「落谷虹児アート100年目の記憶」 1920年に落谷虹児が挿絵画家としてデビューし、100年の節目を迎えることを記念して、回顧展を開催します

建築課(〒957-8686 住所記載不要、☎26-3557、FAX26-3559)に提出してください。申込用紙はヨリネスし

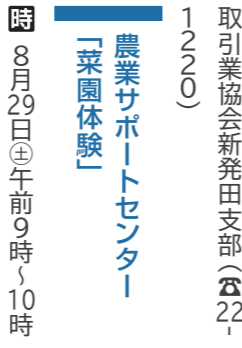

時 8月29日(土)午前9時～10時30分頃(荒天の場合は中止または内容変更) 所 同センター(下羽津) 内 夏野菜の収穫を体験します。収穫した野菜は持ち帰ることができません

「インターネットと人権」講演会 スマートフォンなどの普及により、インターネットが身近になった反面、SNS上などでの誹謗中傷や、いじめが問題になっています。被害者にも加害者にもならないために、その危険性などについて学びます。

時 8月12日(水)～11月29日(日) 休館日 月曜日(月曜日が祝日の場合は、翌日以降の最初の平日)

落谷虹児記念館 大学生以上510円(20人以上の団体は410円)、高校生210円、小・中学生110円 落谷虹児記念館(☎23-1013)



新道・掛蔵ピアガーデン 時 8月21日(金)午後4時～8時、8月22日(土)午前11時～午後8時 所 ヨリネスしばた札の辻広場 内 市内の飲食店が多数出店します

8月の「イクネスシネマ」 時 8月23日(日)午前10時～午後2時 所 イクネスしばた

講座・募集

スマホ活用セミナー

「新しい生活様式」の実践例にある電子決済について学びます。初心者向けのセミナーです。

時 8月22日(土)午前10時～11時 所 ヨリネスしばた札の辻ラウンジ 講 地域おこし協力隊の上田幹久さん 定 7人(先着順) 持 スマートフォン、マスク

時 8月11日(火)～20日(水)に、電話またはEメールで申し込んでください

講演会

「インターネットと人権」講演会 スマートフォンなどの普及により、インターネットが身近になった反面、SNS上などでの誹謗中傷や、いじめが問題になっています。被害者にも加害者にもならないために、その危険性などについて学びます。

飛沫防止用シート・消毒用アルコールの取り扱いに注意しましょう

新発田消防本部予防課(☎22-8096) 【飛沫防止用シート】感染症拡大防止の対策として、飛沫防止用シートを設置する店舗などが増えています。シートの材質によっては着火・燃焼しやすいものもあるため、次の点に注意して火災予防に努めましょう。 【消毒用アルコール】手指消毒のために使用する消毒用アルコールは、火気に近づけると引火やすく、アルコールから発生する可燃性蒸気が低いところにたまりやすいなどの特性があります。次の点に注意し、安全に取り扱しましょう。



生涯学習センター

敬和学園大学教授の「いじめ」信哉さん 定 50人(先着順) 時 8月26日(木)までに電話、ファックスまたはEメールで氏名、住所、電話番号をお知らせください ※定員に達しない場合、当日も受け付けます。

時 9月1日(火)、10月8日(水)、12月3日(金)(全3回)。時間はいずれも午後1時30分～3時30分

時 9月1日(火)、10月8日(水)、12月3日(金)(全3回)。時間はいずれも午後1時30分～3時30分

ふるさと講座「豊浦地域における湯殿山信仰」 時 9月1日(火)、10月8日(水)、12月3日(金)(全3回)。時間はいずれも午後1時30分～3時30分

しばた良寛講座

生涯学習課(生涯学習センター内、☎26-7191、午前9時～午後5時) 時・内 ①9月12日(土)野積良寛研究所所長の本間 明さんによる講義「逸話で語る良寛の人から」 ②10月3日(土)文芸評論家の若月忠信さんによる講義「江原小弥太・小林 存の語る『良寛と貞心尼』」 ③10月31日(土)全国良寛会会長の小島正芳さんによる講義「良寛堂を建てた佐藤耐雪」

ミシンキルト教室

対 18歳以上の方
時 9月3日・17日、10月1日・15日のいずれも木曜日(全4回)。時間はいずれも午後1時30分～4時30分
所 紫雲寺地区公民館
内 70cm×70cmのタペストリーを作ります
講 ミシンキルト作家の石井久美子さん
定 2000円(全4回分)
定 10人(先着順)
持 ミシン、裁縫道具、端切れの布5種類以上、スパン糸、筆記用具など
※ミシンの貸し出しもあります(先着2人)。
申 8月11日(火)～27日(水) 紫雲寺地区公民館(☎41-2291)

職業選択でお悩みの方を対象に職業適性検査を行います

定 各日5人(先着順)
申 8月11日(火)
申 下越地域若者サポートステーション(☎28-8735、午前10時～午後5時、土・日曜日、祝日、第2金曜日は休館日)
対 市内在住・在勤の方
時 9月11日(金)、10月14日(土)の午後1時～3時(全2回)
所 豊浦地区公民館
講 陶楽会の会員
定 500円(全2回分)
定 15人(先着順)
他 作品は、豊浦地区文化・芸能祭に出品する予定です
服装 汚れてもよい服装
申 8月7日(金)～31日(月)に、直接、電話またはファックスで申し込みください
申 豊浦地区公民館(☎22-2081、☎26-5522)

陶芸教室

適職を探そう！一般職業適性検査GATB

対 15～49歳で就業していない方
時 ①9月7日(月)、②9月17日(木)。時間はいずれも午後2時～4時
所 ①ハローワーク新発田(日渡)、②聖籠町立図書館(聖籠町諏訪山)



健康・福祉

健康・福祉・スポーツ

めざせスッキリ教室

対 医師から運動制限を受けていない方
時 左記の日程から選択(全て月曜日、全3回)
①8月31日、9月7日・14日
②10月5日・12日・19日
③10月26日、11月2日・9日
時間はいずれも午後1時30分～2時30分(午後1時15分受付開始)
所 健康長寿アクティブ交流センター(旧 地域交流センター)
内 自宅でも行える正しいウォーキングや筋トレのやり方を学び、実践します
定 10人(先着順)
申 8月11日(火)午前9時以降に電話で申し込んでください
申 健康推進課地域保健第1係(☎28-9213)

元気応援教室

時 9月3日(木)・10日(水)・17日(日)の午前10時～11時30分(全3回)
所 健康長寿アクティブ交流センター(旧 地域交流センター)
内 「お口の健康を保つ方法」「高齢期を元気に過ごすための食生活のポイント」「転倒予防運動」についての講義と体験
定 20人(先着順)
持 マスク、筆記用具
申 8月11日(火)～28日(金)に電話で申し込んでください
他 健康づくりスタンプラリー対象事業です
申 高齢福祉課介護予防係(☎28-6202)



まちづくり基本条例に基づく取組に関する評価総括への意見募集

市では、市民参画の取組状況を毎年度公開しています。令和元年度の取組状況について、意見をお寄せください。
募集期間 8月31日(月)まで
資料の閲覧方法 ヨリネスしばた、各支所、イクネスしばた、生涯学習センター、市民文化会館にあるほか、市ホームページでご覧いただけます
提出方法 所定の用紙に必要事項を記入の上、郵送、ファックス、Eメールで提出するか、各閲覧場所にある専用箱に入れてください。用紙は、各閲覧場所にあるほか、市ホームページでダウンロードできます
他 いただいた意見は、後日、市ホームページでお知らせします
提出先・問合せ先 市民まちづくり支援課市民まちづくり支援係(☎957-8686 住所記載不要、☎28-9640、☎28-9670、Eメール machizukuri@city.shibata.lg.jp)

甲種防火管理新規講習会

時 10月1日(木)午前10時～午後4時30分、10月2日(金)午前9時50分～午後4時
所 聖籠町町民会館(聖籠町諏訪山)
定 4120円(図書費)
定 30人(先着順)
申 8月24日(月)～9月11日(金)に、受講申請書を新発田地域広域事務組合消防本部に提出してください。受講申請書は、申込み先にあるほか、新発田地域広域消防本部ホームページでダウンロードできます
申 新発田地域広域事務組合消防本部予防課(☎22-8096)

グリーンカーテン写真コンテスト

対 県内でグリーンカーテンに取り組んだ方
内 今年春以降に設置したグリーンカーテンの様子に分かる写真を募集します
他 入賞作品はヨリネスしばたで展示する予定です
申 9月7日(月)までに、申込用紙をグリーンカーテンプロジェクトinしばた実行委員会事務局(NPO法人ユー&ミーの会)

自衛官募集

詳しくはお問い合わせいただくか、募集要項をご覧ください。
募集職種 自衛官候補生
受験資格 18歳以上33歳未満の方
試験日 9月25日(金)～27日(日)
申 9月14日(月)まで
問 自衛隊新発田地域事務所(☎26-5619)



内、Eメール yu-and-me@nifty.com)にEメールで、または郵送で環境衛生課に提出してください。申込用紙は、環境衛生課にあるほか、市ホームページでダウンロードできます
問 環境衛生課生活環境係(☎957-8686 住所記載不要、☎28-9120)

新発田の食材でおいしいごはんを作ろう

夏野菜のさっぱり肉巻き



1人当たりエネルギー 352kcal 塩分 1.2g

材料(4人分)

- なす 中1本
- かぼちゃ 100g
- ズッキーニ 1/2本
- トマト 中1個
- 豚ロース(薄切り) 16枚
- こしょう 少々
- 薄力粉 大さじ2
- ポン酢しょうゆ 大さじ4

作り方

- なすは4等分のくし切り、かぼちゃは4等分にスライスする。耐熱皿に並べてラップをかけ電子レンジ(600w)で3分加熱する
- ズッキーニは棒状に8等分、トマトはくし切りに8等分にする
- 豚肉にこしょう、薄力粉を振る。豚肉1枚に対し、なす、かぼちゃは1切れずつ、ズッキーニ、トマトは2切れずつ巻く
- 火をつける前のフライパンに③の巻き終わりを下にして並べ、火をつけて両面に焼き色がつくまで焼く
- 皿に盛りつけ、ポン酢しょうゆを添える

一般社団法人市民講座運営委員会主催 514開催 市民講座 屋根・外壁塗り替えセミナー

簡単オンライン「スマホで勉強会」自宅にいながら学べる!

屋根・外壁の塗装は専門的な知識や技術が必要な為、施工業者を信頼しすべてを任せざるを得ません。しかし専門的な知識を持っているはずの施工業者が正規の施工仕様を守らず不良施工になるケースが後をたちません。全国で年間1,700回以上開催されてきた「屋根・外壁塗り替えセミナー」では、今回の新型コロナウイルスの影響

の事態を踏まえ、自宅からスマートフォンやパソコンで気軽に参加できる市民講座「(オンライン)スマホセミナー」を開催します。一級塗装技能士がトラブルにならないための塗装の正しい知識を詳しく分かりやすく説明します。
時 8/29(土) 午前10時～11時 午後2時～3時
参加無料(事前申し込みが必要)

事前申込み方法
①専用フォーム申込み
右記QRコードの専用フォームから事前申し込みください。
②電話申込み
☎0120-963-657
主催 一般社団法人市民講座運営委員会
東京都千代田区富士見1-6-1-10F
協賛 株式会社 新井田塗装店 地域担当
新潟県新発田市長者館700-1 賛助会員



くらしのこころの相談会

対 市内在住の方
時 9月2日(水)午前10時～午後2時
所 生涯学習センター
内 弁護士や精神保健福祉相談員などが、仕事や借金・生活苦、家庭内の問題や、こころからだの健康に関することなどの相談に応じます
定 10組(先着順)
申 8月11日(火)～31日(金)の午前9時～午後5時に電話で申し込んでください

忘れん・転ばんサポーター 育成研修会

「しばた・ときめき体操」や介護予防の方法を学び、地域の高齢者の元気づくりを応援するサポーターになる方を募集します。
対 市内に住所を有し、市内で活動できる成人
時 9月16日～11月4日の毎週水曜日(全8回)。時間はいずれも、午後1時30分～3時30分
所 健康長寿アクティブ交流センター(旧 地域交流センター)あり館(旧 地域交流センター)係(☎28-9952)

カントリーウォーク 「旧赤谷線」

対 小学3年生以上で約8kmを歩ける方
時 9月12日(土)午前8時～正午(雨天中止)
集合場所 旧カルチャーセンター
内 集合場所から旧赤谷線サイクリングロードを通り、旧米倉駅まで歩きます。途中、簡単な自然・歴史案内があります。旧米倉駅からは、バスで集合場所まで戻ります
講 トラウト夢職員
料 高校生以上2000円、



センター)係(☎28-9952)
定 20人(先着順)
他 健康づくりスタンプラリー対象事業です
申 8月11日(火)～9月11日(金)
申 高齡福祉課介護予防係(☎28-9202)

小・中学生1000円(保険料込み)
※トラウト夢会員は割引あり。
定 20人(先着順)
服装・持ち物 帽子、タオル、飲み物
申 8月11日(火)～9月4日(金)
申 トラウト夢事務局(☎28-7510、月～金曜日の午前9時～午後5時30分)

紫雲寺ゴルフ連盟 ゴルフ大会

対 紫雲寺ゴルフ連盟会員、市内在住・在勤の方
時 9月16日(土)午前8時31分～
所 ノーブルウッドゴルフクラブ(藤塚浜)
競技方法 18ホールストロークプレー(9Hペリア方式、年齢優先)
料 プレー料金は9430円(税込み。昼食時飲み物付き)。参加費はゴルフ連盟会員2000円、一般3000円
※9月9日(水)以降のキャンセルは、キャンセル料3000円がかかります。
定 80人(先着順)
申 9月2日(水)までに、申込用紙をノーブルウッドゴルフクラブまたは紫雲ゴルフ倶楽部、中条ゴルフ倶楽部へ直接提出し

てください。申込用紙は、各ゴルフ場にあります
同連盟事務局 石井(紫雲ゴルフ倶楽部内、☎41-2471)、渡辺(ノーブルウッドゴルフクラブ、☎41-0210)、井上(中条ゴルフ倶楽部、☎45-3636)

「広報しばた」や市ホームページに広告を掲載しませんか

広告を掲載してお店や会社などをPRしませんか。料金や申込方法など、詳しくは市ホームページをご覧くださいか、みらい創造課広報広聴係(☎28-9532)へお問い合わせください。

【広報しばた】市内の全世帯に配布されます。
料 1回の掲載につき1万5000円～15万円
【市ホームページバナー】市内外の方が閲覧します。
料 1か月掲載につき1万5000円(掲載月数によって減免もあります)

1じしゅ

子育て・教育

イクネスしばた こどもセンター 「あそびのひろば」

新発田駅前複合施設「こどもセンター」係(☎28-9952)
対 時 生後5か月までのお子さん
：8月25日(火)
生後6～8か月のお子さん
：8月19日(水)、9月8日(火)
生後9～11か月のお子さん
：9月2日(水)。時間はいずれも午前10時30分～10時50分頃
持 バスタオル
【おむつの日誕生会】
時 8月28日(金)午前10時30分～10時50分頃
内 8月生まれのお友だちを、みんなで祝いします
【おむつの日誕生会】
時 9月4日(金)午前10時30分～11時
【おむつの日誕生会】
時 9月5日(土)午前9時30分～11時30分
内 おもちゃドクターが壊れたおもちゃを無料で修理します

(部品代をいただく場合があります)。(希望する方は、前日までに予約してください)

「放課後子ども教室」 有償ボランティア募集

対 児童の活動を支援していただける方
職務内容 事業サポーター(遊びや学習など、子どもたちの活動支援)
謝礼金 1時間当たり830円
活動時間 小学4～6年生の各学年の終業時間30分前から午後6時30分まで
※夏休み期間中は、お盆を除いて午前中に開設します。
各教室の開催曜日
▼二葉教室、猿橋教室：学校の授業がある月・水・金曜日
▼外ヶ輪教室：学校の授業がある火・木曜日
申 市販の履歴書に必要事項を記入し、写真を貼付して直接または郵送で提出してください
他 ボランティアは登録制です。活動日は登録後に調整します

申 児童センター(〒957-0018 緑町2-6-36、☎26-0897)

キッズかけっこ教室

対 小学生
時 9月2日(水)・9日(水)・16日(水)・24日(水)(全4回)
時間 小学1・2年生：午後4時30分～5時30分、小学3～6年生：午後5時45分～6時45分
所 五十公野公園陸上競技場(雨天の場合は、サン・ビレッジしばた)
講 トラウト夢職員
料 2800円(全4回分。初回に集めます)
定 各クラス20人(先着順)
持 雨天の場合は内履き
申 8月10日(火)～31日(金)
申 五十公野公園陸上競技場(☎22-5244、午前9時～午後5時30分)
しばた・せいろうプログラム ランニングコンテスト
詳しくは、新発田市プログラムミング教育推進協議会ホームページ

ページをご覧ください。お問い合わせください。

対 小学生(11月3日(水)に行う表彰式に参加できる方)
募集作品 1プログラムミングができるソフト「スクラッチ」で作ったゲームやアニメーションのオリジナル作品、新発田市・聖籠町の観光をPRする作品
申 9月1日(火)～30日(水)に、新発田市プログラミング教育推進協議会ホームページの応募フォームまたはメールで申し込んでください

申 新発田市プログラミング教育推進協議会(Eメール: info@spec.shibata.jp)



協議会 ホームページ



【有料広告】

毎月第3木曜日 新発田市共催 行政書士による無料相談会
予約不要で利用できます。一人で悩まずお気軽にご相談ください。
日時 8月20日(木) 午後1時～4時
会場 市本庁舎 6階
相談内容 相続、遺言書作成、離婚、悪徳商法・土地建物などの生活トラブル
会社設立、建設業許可、各種営業許可
持ち物/相談に必要と思われる資料等
連絡先/新発田市御幸町4-1-126
庭山行政書士事務所 TEL 2419106
相談員/庭山誠、加藤俊郎、亀田正子
後藤照雄、齋藤聡、酒井泰子、猿子公司
渡辺利道、兼田隆、増谷康昌、片桐照
荻野優志 他
後援/新潟県行政書士会

「メガネ」と「補聴器」は わたしたちにお任せください
この頃、物忘れが多くなってきた
最近、何となく聴こえづらい
視力が落ちたかも
手元のものが見づらい
黒板の字が見づらい
可愛いメガネがほしい...
みんなの「見える」「聴こえる」をサポートします
補聴器の無料体験 / 遠近両用レンズ / 度付き(偏光)サングラス / キッズ用メガネ / 度付きスポーツゴーグル / テレビも見える老眼鏡 等々
大正三年創業 山口時計店 中央町3-7-1 TEL:22-3350

塀や通路の頑固な汚れを スカッときれい にしたい方へ
高温水 ハイブリッド 高圧力の洗浄機で 頑固な黒ずみ汚れを 驚くほどきれいに落とす!
温水のみ使用で低コスト実現 10㎡ 9,000円～
おかげさまで創業100年 地元環境美化サービス開始
どけん屋さんの 屋根周り洗浄サービス
株式会社小池組 0254-41-3145
ふと きれいにしてよ

害虫駆除ならお任せください!
ハチ アメシロ シロアリ
お電話ください 迅速対応いたします
確かな信頼と実績! 安心価格 安心作業
株式会社 カエツクリーンサービス
新発田市上館甲 762-1 TEL 23-6338
選ぶなら やっぱり 地元業者



珠算で身に着けた計算力を将来の職業に役立てたいです

珠算検定試験県内最年少・市内初の合格(加治川中学校1年)

加藤洋樹さん

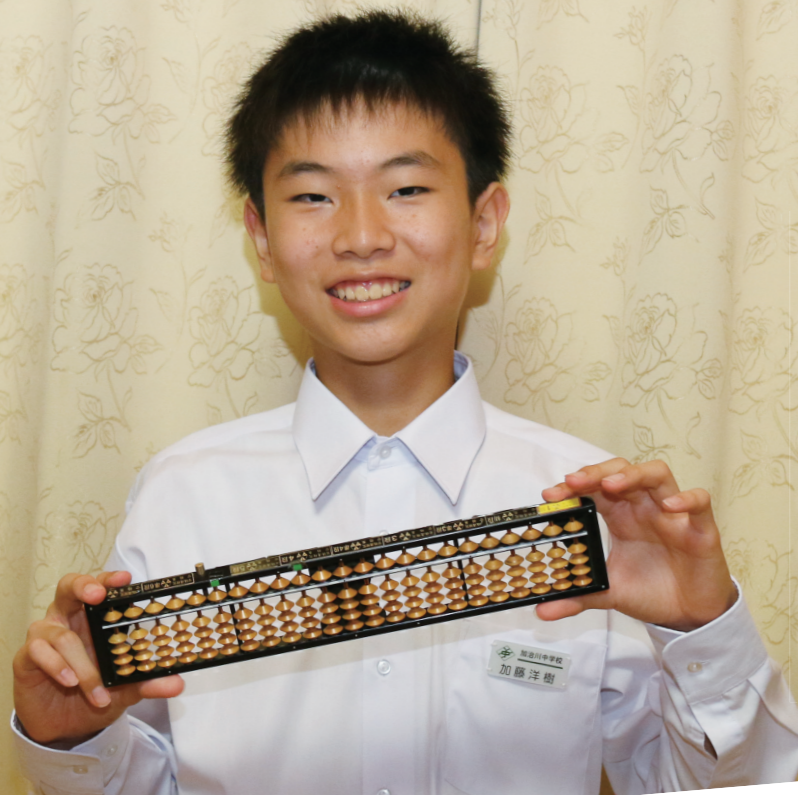

自宅の棚には、これまでの栄光を表わすかのように、多くのトロフィーが並んでいます

今年4月、(公社)全国珠算教育連盟の珠算検定で、最高位10段の試験に県内では最年少、市内では初めて合格した加藤さん。小学4年生の時には、暗算検定10段の試験にも、当時、県内最年少で合格を果たしています。加藤さんに、検定を突破した時の思いなどを伺いました。

珠算を始めたきっかけは?

幼稚園の頃に、2人の姉たちが、家で毎日のように足し算や掛け算の宿題をしていました。計算カードや九九のCDを使って競うように学習している様子を楽しそうに、自分も混ぜてもらっていろいろうちに、計算ができるようになってきました。両親に問題を出してもらったことをせがむほど、計算することが楽しくなり、珠算を習うよう勧められたのがきっかけです。

検定に合格した時の感想は?

「うれしい」の一言で、その気持ちを家族に伝えたい、特に、いつもアドバイスしてくる母に伝えたいと思いました。

小学生のうちに、珠算検定10段に合格することを目指して、今年3月の試験に向けて準備していましたが、新型コロナウイルスの影響で受験できたのは4月でした。一か月遅れの合格になってしまいましたが、「大丈夫。結果は結果だ」と思っています。



小学生の時に参加した大会での一枚。緊張感漂う大会での経験が、今の実力につながっています

あつまれ!! Happy Kids ハッピーキッズ

梅雨の晴れ間、新発田中央公園で撮影しました



本間碧来くん(3歳)・井浦拓久くん(3歳)



佐藤 渚ちゃん(4歳)



市民の広場

このコーナーでは、市内で活動する団体などのクチコミ情報を掲載しています。掲載の申込みは、みらい創造課広報広聴係(ヨリネスしばた5階)まで。☎28-9532・FAX22-3110 Eメール mirai@city.shibata.lg.jp

Table with 2 columns: 広報しばた, 原稿締切日. Rows: 9月15日号 (8月6日), 10月1日号 (8月21日), 10月15日号 (9月4日).

文化

グリーンマジックで秋のフラワーアレンジメント

時 9月6日⑩午前10時~正午 所 健康長寿アクティブ交流センターきやり館(旧地域交流センター) 内 葉物を使い、マジカルなアレンジメントを演出します ¥1300円(材料費) 定 10人(先着順) 持 花ばさみ、持ち帰り用の袋 申 8月23日⑩まで 申 問 フラワーデザイン花ラウンダー 斉藤(☎22-5468、午後6時~9時)

スポーツ・健康

元気と健康の教室

時 8月22日④午後2時~3時 所 猿橋コミュニティセンター 内 免疫力を上げるストレッチとエクササイズを行います 申 8月21日④まで 申 問 (株) 楓 総合案内(☎025-288-6833)

その他

小学生「夏休み こども板金折り紙教室」

時 8月21日④・22日④。時間はいずれも午後1時30分~3時30分 所 (株) 椎谷板金工業(切梅) 内 職人と同じ道具を使い、銅板・しんちゅう板で制作します ¥500円(材料・加工代) 定 各日8人(先着順) 他 低学年のお子さんは親子で参加できます 持 手袋、内履き 申 電話またはEメールで申し込んでください 申 問 (株) 椎谷板金工業 池田(☎28-7183、Eメール slt@yane-toi.com)

親子ふれあい農業体験

時 9月27日⑩午前9時30分~11時30分...稲刈り体験、午後1時...生き物探検隊・水辺のカフェ・直売市など(小雨決行) 集合場所・時間=上三光集会場に午前9時集合 ¥ 中学生以上1000円(小学生500円、未就学児は無料) 定 20組程度(先



「市民の広場」への情報掲載について

「市民の広場」の原稿は、左記の締切日までに直接、ファックスまたはEメールで提出をお願いします。また、このコーナーで紹介する情報として適さない判断した場合は、掲載をお断りしたり、見合わせたりする場合があります。





お中元やおもてなしにいかがですか

新発田ブランド認証商品

商品の注文などについては、各店舗へお問い合わせください。



①新発田麩



②おしぶ



③麩まんじゅう



④無花果かん



⑤笹だんご



⑥くるみゆべし



⑦いちじくもち



⑧いちぢく羊羹



⑨ダットンそばジェラート
花の口どけ



⑩安兵衛大福



⑪しばた産
甘納豆くろまめ



⑫笹だんご



⑬いちじく饅頭



⑭のしいちじく



⑮ほんのり



⑯清水園まんじゅう



⑰新発田産
ル・レクチェ大福



⑱新発田商業高校
コロボスイーツ
ポテリン



⑲ごま饅頭



⑳くるみがんじき



㉑餅屋が作った
笹だんご



㉒新発田
ときわのいなり



㉓杵つき餅



㉔さけ安兵衛漬



㉕いか安兵衛漬



㉖焼きいか安兵衛漬



㉗カニまるっと
甲羅詰め

(有) 宮村製麩所 ①・②・③
岡田1807-6 (☎20-8220)
山川菓子舗 ④・⑤・⑥
大手町2-6-2 (☎22-5500)
御菓子司 金子屋老舗 ⑦・⑧
早道場8 (☎24-3456)
山岳手打ちそば一寿 ⑨
下小中山1024-15 (☎33-3480)
(株) 宮野食品工業所 (垂月亭) ⑩・⑪
中田町3-1297-1 (☎26-7745)

高田屋 ⑫
西園町1-1-5 (☎22-3368)
菓匠庵 寿堂 ⑬・⑭・⑮
大手町4-1-16 (☎22-2831)
新柳本店 ⑯・⑰・⑱
諏訪町3-3-13 (☎22-3025)
(有) 和泉屋 ⑲・⑳・㉑
中央町2-1-17 (☎22-3289)
鮭 登喜和 ㉒
中央町3-7-8 (☎22-3358)

江戸屋餅菓子舗 ㉓
中央町3-8-9 (☎22-3942)
(有) 佐々木食品 ㉔・㉕・㉖
諏訪町3-3-14 (☎22-2868)
スーパーいまがわ紫雲寺店 ㉗
稻荷岡2119 (☎41-2335)

