

新発田のいいところ きっと見つかる

広報しばた



SHIBATA
CITY
INFORMATION



新発田市役所へのお問い合わせは
ヨリネスしばた（市役所本庁舎）

〒957-8686 新発田市中央町 3-3-3

☎0254-22-3030(代表)

市ホームページ www.city.shibata.lg.jp

令和3年 12.1 No.1553

特集／快適な冬は、一人一人の協力から — 知っていますか？「除雪」のこと

情報ピックアップ／市展、第十八回城下町しばた雑煮合戦 ほか

しばたキラ人めぐり／農事組合法人 相馬

市ではSNSで情報発信しています！

「広報しばた」は下記の二次元バーコードからも
ご覧いただけます



雪シーズンが
やってきました。冬の
支度はお済みですか？
市では、本格的な
雪シーズンを迎えるにあたり、
「除雪隊結団式」を行い、
今冬の除雪体制をスタートしました。
一人一人がルールとマナーを守り、
冬を快適に過ごしませんか。

快適な冬は、一人一人の協力から
知っていますか？「除雪」のこと



雪対策は降雪前から始めましょう

雪が突然降ると、準備不足で慌ててしまうことがあります。いざ雪が降った際に思わぬ被害を受けないように、冬が本格化する前から備えましょう。

チェック

早めのタイヤ交換



ノーマルタイヤでの積雪・凍結路面の走行は、「立ち往生」や「スリップ」などを起こす原因となり大変危険です。降雪前にスタッドレスタイヤへの交換やチェーンを車載するなど、準備をしましょう

チェック

除雪用具の準備



雪かき用のシャベルやスコップなどの除雪用具は、降雪時には売り切れることもあります。早めに準備しましょう

チェック

道路にはみ出た庭木の剪定



道路に庭木の枝などがはみ出ていると、除雪できない場合があるため、降雪前の剪定をお願いします

チェック

転倒事故に注意



圧雪・凍結路面での転倒を防ぐため、滑りにくい靴を履き、歩行中は歩幅を狭くするなど、じゅうぶん注意しましょう。帽子や手袋などを身につけることも安全対策の一つです

チェック

水道管の凍結・破損の予防



問合せ先＝ 市水道局給水区域の方は、市水道局業務課(☎20-0141)
阿賀野市上下水道局給水区域の方は、
阿賀野市上下水道局(☎0250-62-2159)
※夜間・休日はいずれも各市の管工事業協同組合職員が対応します

冬期間は、強い寒波により水道管が凍結し、漏水事故が多発します。漏水に伴う上下水道料金や修理費用は、皆さんの負担となりますので、ご注意ください。宅地内の水道設備は各家庭の財産です。維持管理を心がけましょう。

【水道管の凍結を防ぐには】

- ▼市販の保温筒や凍結防止器を使用する
- ▼引っ越しや留守などで長期間水道を使用しない場合は、メーターボックス内の止水栓を閉め、閉栓の連絡をお願いします

【水道管が凍結したら】

- ▼自然に解けるのを待つ
- ▼蛇口や水道管にタオルをかけ、ぬるめのお湯をかける(直接かけると、水道管が破損する恐れがあります)

【水道管が破損したら】

- ▼止水栓を閉めてください。また、宅地内の蛇口を全て閉めても水道メーターが回っている場合は、漏水の可能性があります。破損・漏水の際は、最寄りの水道工事業者(市指定給水装置工事業者)に修理を依頼してください

メーター周りの除雪をお願いします

- ▼積雪などで検針ができないと、凍結・破損・漏水の発見が遅れることがあります。除雪や目印の設置をお願いします
- ▼積雪により水道メーターの検針ができない場合は、過去の使用水量を参考に料金を請求し、次回以降の請求の際に精算します



快適な冬は、一人一人の協力から

特集

知っていますか? 「除雪」のこと

問合せ先Ⅱ 維持管理課(☎28-7099)

今年も降雪時期がやってきました。昨冬の大雪は、市内平均で1.5メートルの最大積雪深を記録しており、皆さんの記憶にも新しいと思います。

あれだけの大雪でしたが、新潟地方気象台は、昨年12月から今年2月までの降雪量を「平年並み」と発表しています。今冬の降雪予報も「平年並み」と見込まれていますが、昨冬の例からも、短期間に集中的な降雪に見舞われる可能性もあることから、油断は禁物です。

今回の特集では、これから本格的な冬を迎えるための「備え」や、積雪前に皆さんに知っておいてほしい「除雪」のことなどを紹介します。雪への備えをじゅうぶんにし、みんなで力を合わせて、厳しい冬を乗り切りましょう。

ご存じですか?



市の除雪作業を紹介します

市では、市道を中心に除雪体制を整え、降雪に備えています。降雪時のライフラインを確保するには、市民の皆様のご理解とご協力が必要です。ここでは、市が行う除雪について紹介します。



Q1 どのくらいの積雪で除雪するの?

除雪は原則午前0時にパトロールを行い、10cm以上の積雪がある場合、または見込まれる場合に出勤します。ただし、雪の降り始めが遅い場合は、早朝からの出勤となる場合があります。

Q2 除雪はいつまでにするの?

除雪車は、降雪予報や降雪状況を確認しながら交通への支障が少ない深夜に出勤し、数時間かけて地域の除雪を行います。除雪作業は、通勤や通学時間までに完了することを基本としています。降雪や道路の状況で変わる場合があります。

Q3 除雪車がなかなか来ないことがあるのはなぜ?

降雪状況のほか、除雪車の台数に限りがあることや、除雪の距離、あるいは道路が狭かったり、障害物があったりするなどの理由で時間がかかることがあります。

Q4 道路上の圧雪はいつ処理するの?

道路上に踏み固められた雪は、気温が上がらなると取れないため、日中に作業を行います。

Q5 どうして家の前に雪を置いていくの?

除雪作業は道路の左右に雪を寄せることを基本としています。寄せた雪はどうしても各家庭の玄関前などに残ってしまいますが、限られた時間内に地域全体の道路交通を確保するため、寄せ雪の処理には、皆様のご協力が不可欠です。ご理解をお願いします。

Q6 朝、除雪されていないときがあるのはなぜ?

朝方に集中した降雪があり、通勤・通学時間までに除雪が間に合わない予想される場合は、出勤を見送る場合があります。その場合は、混雑する時間帯を避けて除雪するなど、降雪の状況を見て出勤を検討します。

Q7 雪かきができない人はどうしたらいいの?

自力での除雪が困難な世帯などへは、ご近所の皆さんの協力による除雪をお願いします。また、高齢者や障がい者、ひとり親世帯の屋根の除雪費用に対する助成があります。詳しくは、8ページの「高齢者世帯などの屋根の除雪費用を助成します」をご覧ください。

朝方の集中した降雪の場合

朝のラッシュと重なると事故のもと



一旦除雪作業を見送り、朝の通勤・通学時間帯の後、または、翌日の深夜の作業を検討

事業者の皆さんも地域の道路交通確保に取り組んでいます!

道路の除雪は、基本的に市内の事業者などに作業を委託しています。出勤が決定すると、各社へ一斉に連絡が行き、作業に取りかかります。

事業者の皆さんも、市と協力しながら安全・安心な道路交通の確保のため、昼夜を問わず除雪作業に取り組んでいます。



10月に「第2回ニイガタ除雪の達人選手権」が開催されました。除雪オペレーターは、日々運転技術に磨きをかけています



「使命感」を持って除雪に取り組みます

昨冬は、次から次へと休みなく雪が降り続いたため、昼夜を問わず除雪する日が続くなど、体力的にとても大変でした。除雪後にも雪が降り続けたことや、除雪の効果がなくなってしまう除雪後の道路への雪出しも多かったため、「除雪が来ていない」と言われることも多くありました。

除雪の際は、路上駐車が障害となります。除雪車が入らず、やむなく引き返すこともあるため、路上駐車はしないようご協力をお願いします。

厳しい意見を寄せられることが多いのですが、感謝の言葉をいただいたときや、除雪作業を終え、市民の方々が問題なく通勤・通学している姿を見ると、除雪をがんばって良かったと感じます。

除雪は誰かがやらないと皆が困ります。だからこそ、「私たちが市民の足を守る」。この使命感を持って今冬もやっています。



株式会社 熊倉組 代表取締役社長 中村 一良さん

私有地の除雪について

私有地の除雪については、市では除雪できません。自力での除雪が困難な場合は、新発田市建設業協会にご相談ください。※除雪作業を委託する場合は、費用がかかります
問合せ先=新発田市建設業協会 (☎24-1531)



ある1日の

除雪作業が完了するまでのお仕事レポート

※これはモデルケースです。降雪の状況や道路の状況で変わる場合があります

通常の除雪の流れ





スムーズな除雪作業にご協力ください

市では、皆さんが利用する道路を少しでも早く除雪するため、迅速な除雪作業に努めています。しかし、限られた機械や人員、時間のなかで広範囲を除雪するためには、どうしても皆さんのご協力が必要です。除雪作業を円滑に行うために、次のことにご理解とご協力をお願いします。

問合せ先=月～金曜日の日中は維持管理課(☎28-7099)、夜間・休日は市代表(☎22-3030)

皆さんのご協力が迅速な除雪につながります



維持管理課 参事
酒井 良一

市の除雪距離は約870kmあり、冬期間は24時間体制で除雪対応にあたります。積雪時には、皆さんの通勤・通学時間に間に合わせるため、深夜から早朝にかけて除雪を行います。一日中降り続けるような降雪では、昼夜を問わず除雪をしても追いつかないことがあります。

降雪時、「今除雪車はどこ?」といった問い合わせが多くありますが、その対応に追われ、現場との連絡が滞ったり、パトロールに出動できなかつたりして、除雪作業の遅れなどにつながる場合があります。

スムーズな除雪には皆さんのご協力が必要不可欠です。除雪終了路線は、市ホームページでご確認をお願いします。また、その他の点については、今回の「広報しばた」をご確認の上、緊急時を除き、問合せを極力控えていただくよう、ご理解とご協力をお願いします。

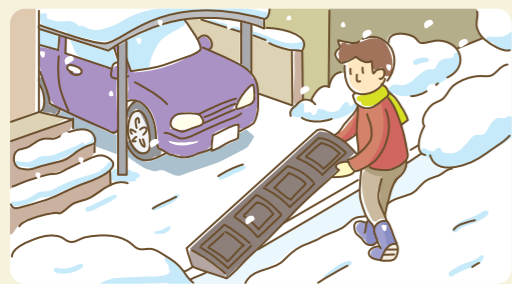

道路上の障害物は撤去してください

道路上の「乗入鉄板」や「消雪用ホース」などの障害物は、除雪作業の妨げになるとともに、歩行者や車が通行する際に大変危険です。



水路や川に雪を捨てないでください

水路や川があふれる原因になります。また、側溝や水路の蓋を開けると、転落事故につながるおそれがあります。



自宅などの玄関先は各自で除雪してください

除雪は広い地域を限られた時間で行わなければなりません。「玄関先の雪の塊を何とかしてほしい」との声が多く寄せられますが、各自での除雪にご協力ください。



道路に雪を出さないでください

道路除雪の遅れにつながるほか、路面凍結や路面が凹凸状になり、交通事故の原因となります。昨冬は特に多く見られ、実際に遅れにつながりました。



除雪車に近づかないでください

除雪車は大型で死角が多いうえに、運転手は作業に集中しているため、人や車両の存在に気づかない場合があり、大変危険です。



路上駐車は絶対にしないでください

路上駐車により除雪作業が遅れ、多くの方々の迷惑となります。また、緊急車両の通行を妨げる原因にもなります。

その他の注意点

雪山で遊ばないでください

除雪でできた雪山は、下に川が流れていたり、雪の塊が崩れたりするなど多くの危険が潜んでいます。

消雪パイプの運転を休止する時間があります

地下水の水位回復などのため、降雪時でも午後2時～3時と午後4時～5時は運転を休止します。また、消雪パイプ路線でも、ある程度の交通量がないと雪が消えない場合があります。

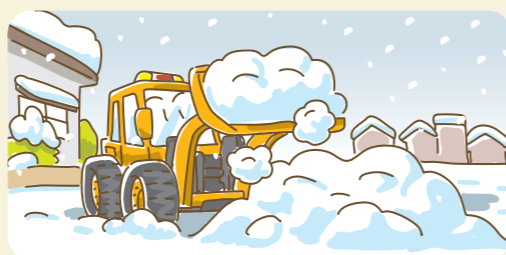

雪置場の確保にご協力ください

除雪作業を円滑に行うため、空き地などに除雪した雪を置かせてもらっています。もし雪を置いてはいけない箇所がある場合は、赤い布切れを付けた竹竿などを目印として立ててください。

除雪の被害情報をスマートフォンで投稿できます



問合せ先=維持管理課道路管理係(☎28-7099)

スマートフォンやタブレット端末から、住民投稿システム「パトロールしばた」に除雪の被害情報を投稿できます。詳しくは、市ホームページをご覧ください。

※被害の情報提供に限ります。返信は行いません



▲市ホームページ

除雪の状況が確認できます!

問合せ先=維持管理課管理係(☎28-7099)

降雪時は「今どこを除雪している?」などの問合せが多くあります。市ホームページで除雪作業の終了路線を確認できますので、まずは、市ホームページでの確認をお願いします。



▲除雪情報



※画像はイメージです



雪対策はしっかり! 大雪から身を守ろう!

冬を快適に過ごすためには、一人一人が安全への意識を持つことが重要です。しっかりとした雪対策で、冬を安全・快適に過ごしましょう。

⚠️ 気象情報に注意! 不要不急の外出は控える

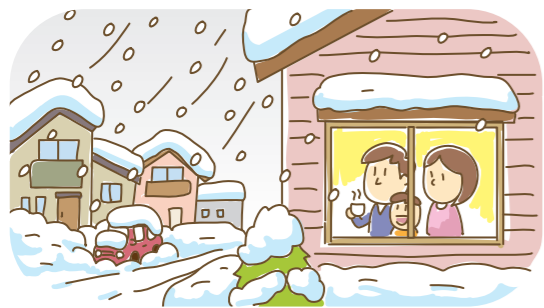

大雪時は、交通機関の遅れや道路の渋滞などが起こりやすく、また、歩行者の転倒事故なども発生しやすくなります。不要不急の外出は控え、外出する場合は時間に余裕を持って行動しましょう。

⚠️ LPガスの事故防止 にご注意を

問合せ先=(一社)新潟県LPガス協会
(☎025-267-3171)

雪によるLPガス事故を防ぐため、次のことに気をつけましょう。

- ▼LPガス容器やメーター周辺、屋外設置の給湯器などは、雪に埋もれないように除雪しましょう
 - ▼屋根の雪下ろしの際は、周囲のLPガス設備にも注意しましょう
 - ▼排気筒や吸気口が雪で塞がれていないか、排気筒に破損はないか点検しましょう
- ※万が一、ガス漏れや燃焼器具に異常があった場合は、すぐに取り引のあるLPガス販売店に連絡してください



お忘れありませんか? 雪対策は万全に!

ごみステーションの除雪をお願いします



問合せ先=環境衛生課資源リサイクル係 (☎28-9115)

ごみステーションの管理は自治会や町内会にお願いしています。ごみステーションの除雪がされていないと、ごみを出せない・収集できない場合がありますので、ご協力をお願いします。また、折り畳み式の収集ボックスやネットのみのごみステーションの場合は、目印となる旗などの設置をお願いします。

空き家などの適正管理をお願いします

問合せ先=建築課空家・住宅対策係 (☎26-3557)

昨冬の大雪では、多くの建物で倒壊や破損などの被害がありました。大雪や強風などで屋根や外壁が飛散・倒壊し、隣家や通行人、車両などに被害を与えた場合は、空き家においても所有者が責任を負うことになります。積雪前に危険箇所を改修し、積雪時はこまめに雪下ろしするなど、事故を起こさないように適正な管理をお願いします。

自分で管理ができない場合は、親類や近隣の方、業者などへ点検管理を依頼したり、あらかじめ近隣住民や自治会長などに連絡先を伝えておくなどして備えましょう。

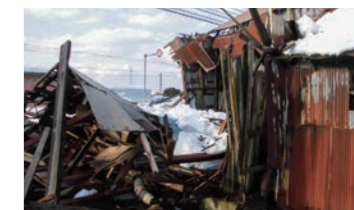

農業用ハウスの雪害対策をしましょう



問合せ先=農林水産課生産振興係 (☎33-3108)

昨冬の大雪では、多くのハウスで倒壊などの被害がありました。年数が経過したハウスは強度が低下します。積雪前に点検を行い、部材の更新や補強などの対策を取りましょう。

【対策の例】

- 栽培を終えたハウスは、雪が降る前に被覆資材を取り外す
- ハウスの補強 ●屋根雪の滑落促進 ●ハウスの融雪、除雪

●高齢者世帯などの屋根の除雪費用を助成します

問合せ先=①は高齢福祉課高齢福祉係 (☎28-9200)

②は社会福祉課障がい福祉係 (☎28-9223)

③は社会福祉課ひとり親家庭支援係 (☎28-9222)

高齢者や障がい者、ひとり親世帯など、屋根の除雪費用の一部を助成します。申請方法など、詳しくはお問い合わせください。なお、市が業者の派遣や斡旋などを行うものではありません。

対象=次の全てに当てはまる

- ①65歳以上の高齢者世帯、②障がい者のみで構成される世帯(※)、③ひとり親世帯

▼市民税が非課税の世帯 ▼自力での除雪が困難な世帯

▼二親等以内の親族(別居含む)で除雪ができる方や安定した収入のある方がいない世帯

※障がい者とは、身体障害者手帳1~4級所持者、精神障害者保健福祉手帳1・2級所持者、療育手帳A所持者です

助成額=1万5000円/回、年度内に4回まで(助成額を超えた分は自己負担)

助成対象費用=常に居住している家屋の屋根の除雪費用

屋根除雪に伴う玄関先、避難経路の必要最低限度の除雪費用

~除雪作業は 危険がいっぱい~

安全対策は 万全に!

県内の過去10年の雪による死亡者は108人で、そのうち約8割は高齢者です。慣れ・油断・過信が事故を招きます。家庭や近所で声をかけ合いましょ。

命を守る!

安全に除雪するための3つの合言葉

一人でしない



作業は二人以上で行う

無理しない



自分の体調を見ながら行う

落雪・転落
気をつけて



安全な動きやすい
服装で行う

「新潟県の雪情報」をご利用ください

問合せ先=県地域政策課 (☎025-280-5088)

降雪予測情報などを専用サイトで提供します。家の除雪作業や、通勤・通学などの外出時にご活用ください。

利用期間=令和4年3月31日(※)まで
※1日2回更新(午前10時、午後4時)

【主な提供情報】

●県内37地点の気象情報など

- ・降雪量予測(降雪量、時間毎降雪強度)
- ・気象現況(天気、降雪量、積雪深)
- ・過去の降積雪統計データ

●気象庁発表の特別警報・警報・注意報

●各種雪情報サイトのリンク集 (道路交通、防災、スキー場・観光情報など)



▲雪情報システム

新潟県の雪情報

検索



11/22 新発田牛と新発田の日本酒を味わう会
新発田の風土が育む特産品
二つの出会いが生み出す至福の味覚

市内飲食店や月岡温泉で12月19日@まで実施中の「新発田牛と日本酒のマリアージュキャンペーン」PRイベントが開催されました。試食に先立ち行われた、和牛生産者や各蔵元、月岡温泉の女将による対談では、牛肉と日本酒の相性の良さやオススメの食べ方が披露され、参加者は料理と日本酒の組み合わせを試しながら、味わいを堪能していました。



11/20-21 令和3年 市成人式
一度しかない大切な人生の節目
平成31年3月以来の式典に笑顔咲く

今年3月から延期されていた成人式が行われ、華やかな衣装で着飾った新成人たちが再会を喜びました。新成人代表として「今までお世話になったふるさとに、恩返しができるような大人になります」と誓う、小林夏乃さんと青木理奈さん。式典では新発田中央高校吹奏楽部のドリル演奏や、しばたパフォーミングキッズのダンスもお祝いに華を添えました。

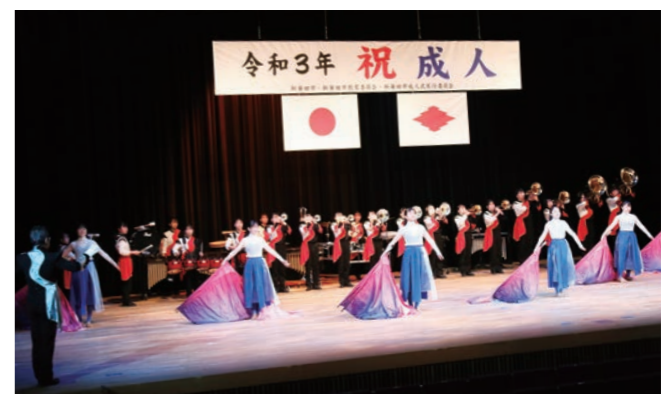

Shibata Photo Sketch しばたフォトスケッチ まちの話題

Shibata Photo Sketch しばたフォトスケッチ まちの話題

地域のチカラ

新発田高校
多文化共生への理解

同校では、毎年、1年生の授業の一環として地域の各分野で活躍する人を招き「地域の俊傑講演会」を開催しています。今回、10分野の中から「国際」を選択した生徒たちは、市職員と地域おこし協力隊の「多文化共生コーディネーター」から、市の多文化共生への取組の現状を学び、外国から来た人が直面する問題と、それを解消するための取組について考えました。生徒たちからは、互いの文化を理解したり交流を深めたりするために「市内を観光案内する」「郷土料理をいっしょに作る」などのアイデアが提案されました。



地域おこし協力隊「多文化共生コーディネーター」として活動している坂田佑貴です。今回の講演をきっかけに、生徒一人一人が、多文化共生や地域の人との関わりについて改めて考えてくれたらうれしいです。今後も、新発田市が国籍や民族に関わらず住みよい街になるように、そして、住民同士がよい関係を築けるように、イベントの企画・運営や外国人向けの情報発信などに取り組んでいきます。

11/1~8 新発田駅前にモニュメント設置
学生手作りの「想いを刻む壁」
「映える」撮影スポットで笑顔広がる

カラフルな風船や世界地図が描かれた「壁」が新発田駅前に突如出現しました。これは、新潟職業能力開発短期大学の学生が、通行人に足を止めて楽しんでもらい、駅前のにぎわいにつなげようと卒業制作の一環で計画したものです。週末には多くの人たちが立ち寄り、想いを書き込んだり、撮影をしたりして、学生が心を込めて作った「壁」を楽しんでいました。



市展

10月15日から19日まで、「第50回新発田市美術展覧会（市展）」がカルチャーセンターで開催されました。今年は9部門292人、321点の作品が出品されました。各部門の市展賞などの受賞者を紹介します（敬称略。造形部門と華道部門は審査表彰を行っていません）。

受賞作品などを紹介した目録（1冊200円）は、市民文化会館で販売しています。

問合せ先=文化芸術振興室（市民文化会館内、☎26-1576）



洋画【市展賞】

「時の記憶」伊藤千春（中川）



工芸【市展賞】

「夢のおわり」

白井美貴子（御幸町）



日本画【市展賞】

「暮れ行く」杉原美代子（新富町）



版画【市展賞】

「野菜売り」高澤吉清（阿賀野市）



彫刻【市展賞】

「うちのてっぺい」伊香信子（五十公野）

写真【市展賞】

「秋彩」西方俊彌（五十公野）

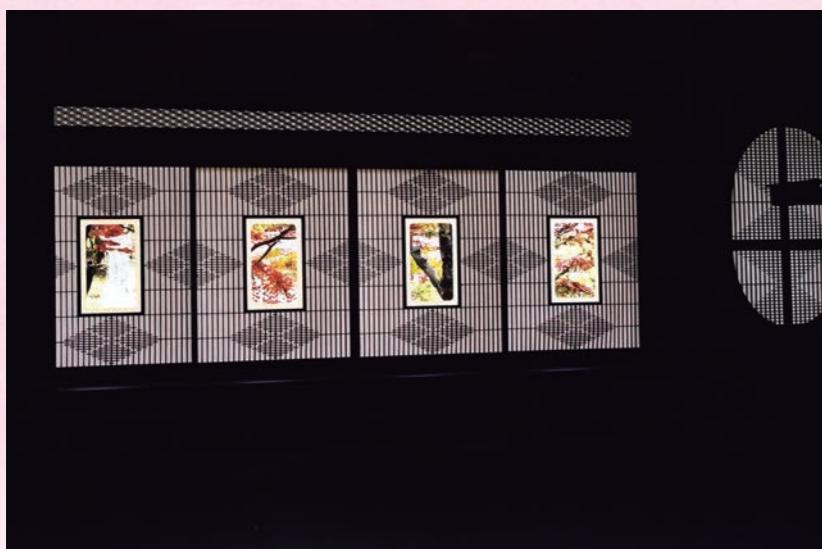

その他の賞

日本画

【第50回記念特別賞】

「聳立」

松田慶一（中曽根町）

【奨励賞】

「泳ぐ」

姫路ゆかり（大柴町）

洋画

【第50回記念特別賞】

「瞬く」

池田則美（岡田）

【奨励賞】

「蔓を纏う」

滝澤美枝子（新潟市）

「秋風のアート」

前田道廣（新富町）

【新潟日報美術振興賞】

「加治川の春」

高橋孝夫（金塚）

【高校生賞】

「吸い込む」

菅彩希（新発田南高校）

版画

【第50回記念特別賞】

「原初態―誕生」

宮野浩（諏訪町）

【奨励賞】

「土偶3」

野村信夫（乙次）

彫刻

【第50回記念特別賞】

「母と娘」

清治貞男（池ノ端）

工芸

【第50回記念特別賞】

「花器」

五十嵐キノ（五十公野）

【奨励賞】

「光差す」

沢村佳子（西園町）

書道

【第50回記念特別賞】

「鶴若の句」

近藤興作（上羽津）

【奨励賞】

「与謝蕪村の句」

武田蒼庭（住吉町）

【奨励賞】

「圓転自在」

速水邦舟（東新町）

【陸游詩】

竹内彩舟（五十公野）

【新潟日報美術振興賞】

「放下著」

齋藤卓哉（上館）

【高校生賞】

「壁」

石黒紗菜（豊栄高校）

写真

【第50回記念特別賞】

「幼女」

高橋幸栄（金山）

【奨励賞】

「マイホーム」

大山治（諏訪町）

【記念写真その2】

渡邊和則（本町）

【新潟日報美術振興賞】

「交差点の街灯花火」

高橋与一（日渡）

【最高齢賞】

速水邦夫（東新町）

圓山てつ（豊町）

健康・福祉

灯油購入費を助成します

①②④⑤については社会福祉課(☎28-9221)、③については高齢福祉課(☎28-9200、☎28-9202)、⑥については社会福祉課またはこども課(☎28-9232)

市では、新型コロナウイルスの影響が長期化していることや、原油価格が上昇していることから、灯油購入費の一部を助成します。詳しくは、市ホームページまたは郵送される書類をご覧ください。

対 申請日時時点で市内に住所を有し、次のいずれかに該当する世帯

- ①生活保護法による在宅の被保護世帯
 - ②令和3年1月1日から申請日までに、総合支援資金貸付金または住居確保給付金を受給した世帯
 - ③世帯員全員が65歳以上(今年度中に65歳になる方を含む)で、令和3年度の市県民税が非課税の世帯
 ※世帯員全員が老人ホームやグループホームなどに入所または病院などに入院している場合を除く
 - ④「特別障害者手当」「障害児福祉手当」「経過的福祉手当」「在宅重度心身障害者見舞金」のいずれかを受給している世帯
 - ⑤低所得の子育て世帯に対する生活支援特別給付金(ひとり親世帯分)を受給した世帯
 - ⑥低所得の子育て世帯に対する生活支援特別給付金(その他世帯分)を受給した世帯
- 助成金額=1世帯につき5000円(支給は1回のみ)

甲 対象と思われる方に、12月初旬に書類を郵送します。12月3日⑤～2月14日⑥に、書類に必要事項を記入の上、返信用封筒で返送してください

※③の場合は、課税状況に関わらず65歳以上の方のみの世帯の世帯主宛てに書類を郵送します。内容を確認の上、対象に該当する場合は申請してください

他 ▼申請期間中に退院するなどの理由によって、対象に該当する場合があります。詳しくは、お問い合わせください

▼電話での課税情報に関するお問い合わせにはお答えできませんので、ご了承ください



健康・福祉

とらい夢スポーツ教室

とらい夢事務局(☎28-7510、月～金曜日の午前9時～午後5時30分)

各教室の詳細な日程などはお問い合わせください。

対 16歳以上の方(下表の(※1)は概ね50歳以上、(※2)は概ね60歳以上の方)

所 ①五十公野レクリエーションセンター、②サン・ビレッジ

ジしばた、③カルチャーセンター、④佐々木コミュニティセンター

※開催日によって会場が変更となる教室があります

甲 12月8日⑥以降に電話で申し込んでください

| 所 | 教室名 | とき | 回数 | 時間 | 料金 |
|---|-----------------|-----------------|------|-------------|-------|
| ① | 子連れでピラティス | 1月17日～3月28日の月曜日 | 全10回 | 10:00～11:00 | 5500円 |
| ② | はつらつ運動教室 | 1月11日～3月22日の火曜日 | 全11回 | 10:00～11:30 | 7700円 |
| | インドアテニス教室 | 1月14日～3月25日の金曜日 | 全8回 | 19:30～21:00 | 8000円 |
| ③ | いきいきエクササイズ(※1) | 1月11日～3月22日の火曜日 | 全8回 | 13:30～15:00 | 5600円 |
| | 男性限定シニア健活教室(※2) | 1月11日～3月29日の火曜日 | 全12回 | 13:30～14:30 | 6600円 |
| | ステップエアロ | 1月12日～3月23日の水曜日 | 全10回 | 9:15～10:15 | 5500円 |
| | シルバー元気づくり教室(※2) | 1月12日～3月30日の水曜日 | | | |
| | ZUMBA® | 1月14日～3月25日の金曜日 | 全8回 | 19:30～20:30 | 4400円 |
| | ファイティングシェイプ | 1月18日～3月29日の火曜日 | 全11回 | 19:30～21:00 | 7700円 |
| ④ | ソフトエクササイズ | 1月14日～3月25日の金曜日 | 全9回 | 19:30～21:00 | 6300円 |

※「とらい夢会員」の方は会員料金で受講できます。詳しくはお問い合わせください

お知らせ

第十八回 城下町しばた雑煮合戦
ドライブスルー de テイクアウト!

新発田商工会議所青年部事務局(☎22-2757)

出店を市内の店舗に限定し、ドライブスルー形式で販売します。ぜひ、各店舗の雑煮をお楽しみください。

時 1月9日⑥午前10時～午後3時(予定)

所 五十公野公園第2駐車場

入場チケット申込方法=12月12日⑥午後10時までに、雑煮合戦ホームページ内にある専用申込フォームで申し込んでください

※申込み多数の場合、抽選となります。抽選結果は、当選者にのみ12月31日⑥までに郵送でお知らせします

他 当日は必ず入場チケットを持参してください。お持ちでない方は、入場することができません



▲雑煮合戦ホームページ



注文の流れ(事前に入場チケットの申込みが必要)

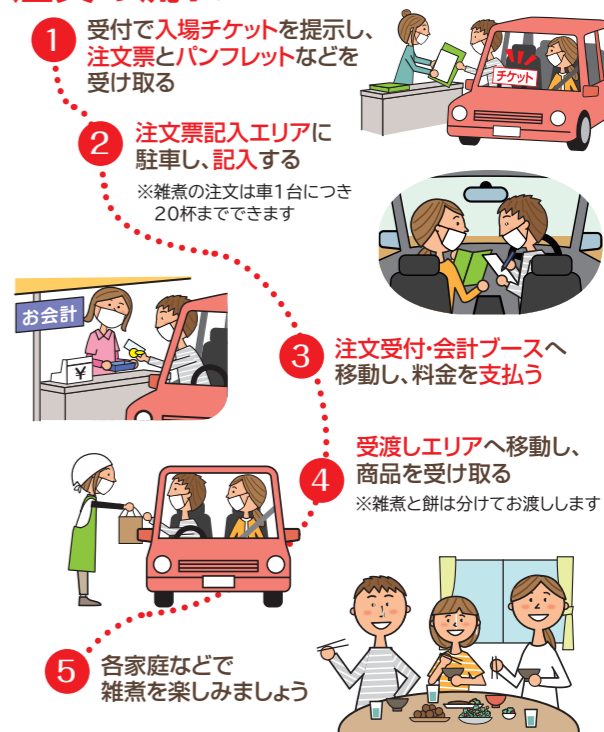

お知らせ

新発田の美味しいお米コンテスト 上位入賞者を紹介します

農林水産課生産振興係(☎33-3108)

市内の生産者が丹精込めて栽培したお米の中から、「新発田の美味しいお米」を決定する同コンテストで、優秀な成績をおさめられた方々を紹介します。



- ▼金賞米…(農相馬(相馬))
- ▼銀賞米…(宍加藤農場(向中条))
- ▼銅賞米…(榊川瀬農園(中田町))

上記以外の入賞者(五十音順)

石井重一(草荷)、石井政和(下羽津)、させ農園(榊川(川口))、中野久平次(菅谷)、本間和史(上羽津)、猿子俊之(早道場)、松川正徳(南楯)

※敬称略。令和3年度のエントリーは90組でした



お知らせ

お知らせ・イベント・講座・募集・寄附

感染予防対策のお願い

イベントなどに参加する場合は、マスクの着用などにご協力ください。

お知らせ

年内のパスポート申請はお早めに

今年のパスポートの最終交付日は12月28日(火)です。

油漏れ事故にご注意を

冬期間は、灯油などの油漏れ事故が起きやすくなります。

まちなかギャラリー 12月の展示

健康長寿アクティブ交流センターあおり館1館「まちなかギャラリー」で、作品や活動成果の発表・展示をしています。

有機の里交流センター こんにやく作り体験

12月19日(土)午前11時～午後3時頃 対 成人 所 センター(米倉) 定 1000円

市街地循環バス(あやめバス)の乗り方が変わります

12月1日からは、バス後方のドアから乗車し、前方のドアから降りる際に料金を支払う方法に変わります。

12月の「イクネスシネマ」

12月19日(土)午前10時～午後2時 上映作品「パパはわるものチャンピオン」

恋かふえ&ハートマッチにいがた臨時窓口

1月9日(土)午前10時～午後5時 定 10人(1人あたり40分程度の個別相談)

松くい虫被害木を伐倒駆除します

紫雲寺地域の防風・防砂の機能を持つ松林で、松くい虫による被害木の伐倒駆除を実施します。

冬の交通事故防止運動

12月11日(土)から20日(月)まで、県内一斉に交通事故防止運動を行います。



申込み用

「ハートマッチにいがた」

婚活マッチングシステムを使い、1対1の出会いを支援します。

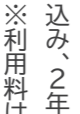

申込み用

「恋かふえ」

結婚や婚活について相談できる個別相談会です。

下水道事業の計画変更案を縦覧します

同計画の変更案を左記のとおりご覧いただけます。

市民文化会館(旧中央公民館部分)・生涯学習センターの仮予約申請

定期使用団体の活動を支援するため、同団体は半年ごとに仮予約ができます。

イベント

堀部安兵衛を偲ぶ「義士祭」

12月14日(土) 所 長徳寺(大栄町2) 時間・内容 午後3時～安兵衛を偲ぶ会

「税についての作文」の受賞者を紹介します

税務課諸税係(☎28-9320)

今年度の受賞者を紹介します(敬称略)。受賞作は、ホームページに掲載しています。

高校生の「税に関する作文」

- 新発田税務署長賞 山鳥優月(新発田商業高校3年)

中学生の「税についての作文」

- 新潟県納税貯蓄組合総連合会優秀賞 小林莉子(猿橋中学校3年)
- 新発田税務署長賞 桐生菜々子(第一中学校3年)
- 新潟県新発田地域振興局長賞 阿部さくら(紫雲寺中学校3年)
- 新発田地区納税貯蓄組合連合会長賞 須貝美裕(加治川中学校3年)
- 新発田市租税教育推進協議会長賞 高橋心結(七葉中学校3年)、伊藤嶺(豊浦中学校3年)、若月一華(川東中学校3年)、大倉結希奈(東中学校3年)、渡邊千陽(佐々木中学校3年)

税の標語

- 新発田税務署長賞 小林琉衣(紫雲寺中学校3年)
- 新発田間税会長賞 佐野有咲(加治川中学校3年)、服部 舜(加治川中学校3年)、中野まり(加治川中学校3年)、君和田凜音(佐々木中学校1年)、梅津百佳(佐々木中学校3年)、小泉明菜(紫雲寺中学校3年)

納税表彰受賞者

- 収納課収納管理係(☎28-9300) 新発田税務署長表彰 荻野秀介(新発田間税会連合会 副会長、新発田間税会 会長) 新発田税務署長表彰校 新発田高校 納税貯蓄組合連合会長表彰校 七葉中学校

今後の「広報しばた」発行日

12月15日(水)

1月 7日(金)

1月20日(木)

講座・募集

各種計画などへの
意見を募集します

提出方法 意見書を直接 郵送 (必着)、ファックスまたはEメールで提出するか、各閲覧場所にある専用箱に入れてください。意見書は各閲覧場所にあるほか、市ホームページでダウンロードできます。また、市ホームページで電子申請による提出もできます

【新発田市子ども読書活動推進計画】
募集期間 12月28日(木)まで
閲覧場所 1 ヨリネスしばた、イクネスしばた、歴史図書館、豊浦・紫雲寺地区公民館、加治川支所で閲覧できるほか、市ホームページにも掲載します

【都市計画マスタープラン及び立地適正化計画改訂】
募集期間 12月15日(水)～1月14日(金)
閲覧場所 1 地域整備庁舎、ヨリネスしばた、イクネスしばた、生涯学習センター、各支所で閲覧できるほか、市ホームページにも掲載します

町諏訪出) 職業選択でお悩みの方を対象に職業適性検査を行います
定員 10人、28人(いずれも先着順)
申 12月8日(水)～
申 下越地域若者サポートステーション(☎28-8735、午前10時～午後5時、土・日曜日、祝日、第2金曜日は休館日)
自衛官等募集
詳しくはお問い合わせください。



自衛官等募集
詳しくはお問い合わせください。
募集職種 陸上自衛隊高等工科学校生徒(一般)
受験資格 中学校卒業(見込み含む)の男子で17歳未満の方
一次試験日 1月22日(土)・23日(日)のいずれか1日
申 1月14日(金)まで
自衛隊新発田地域事務所
(☎26-5619)

地域整備課都市計画係・都市再生係(☎26-35556)

「わたしのとっておきの1まい展」写真募集
中央図書館で1月8日(土)～2月20日(日)に開催する企画展に展示する写真を募集します。募集点数 35点(先着順、1人1点まで)

中央図書館で1月8日(土)～2月20日(日)に開催する企画展に展示する写真を募集します。募集点数 35点(先着順、1人1点まで)
申 木曜日を除く12月8日(水)～25日(土)の午前9時～午後5時に、中央図書館2階中央サービスデスクに直接申し込んでください。申込書は中央図書館にあるほか、新発田市立図書館ホームページでダウンロードできます

中央図書館(☎22-2418)



適職を探そう！一般職業適性検査GATB
対 15～49歳で未就業の方
時 1月11日(火)、1月20日(水)。時間はいずれも午後2時～4時
所 1 ハローワーク新発田(日渡)、2 聖籠町立図書館(聖籠)

適職を探そう！一般職業適性検査GATB
対 15～49歳で未就業の方
時 1月11日(火)、1月20日(水)。時間はいずれも午後2時～4時
所 1 ハローワーク新発田(日渡)、2 聖籠町立図書館(聖籠)

新発田市明るい選挙推進「市民書初め大会」作品募集

申 選挙管理委員会事務局(市役所別館2階、市代表☎22-3030)

対象・課題など=市内在住・在勤・在学・在園の方。課題などは下表のとおり
応募点数=1人1点(課題から1点選択)

申 1月4日(火)～14日(金)に、選挙管理委員会事務局へ直接提出してください(学校、幼稚園、保育園に通っている方は、学校や園を通じて提出してください)

作品展示=入選作品は、2月12日(土)・13日(日)の午前9時～午後4時に、生涯学習センターで展示します

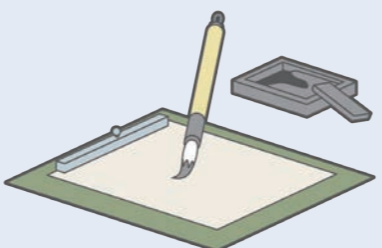

| 対象 | 課題 | 備考 |
|----------|--|---|
| 成人 | ①初恋ノアトノ永生キ春満月 池田澄子ノ句 ②一口吸尽西江水洛陽牡丹新吐薬 ③自作の短歌・俳句 | ▼画仙紙半切に縦書き、書体は問いません ▼文字(漢字、ひらがな、カタカナ)は課題どおり書く ▼ひらがな、カタカナは、漢字の書体と調和するように工夫する ▼落款部には、学校名、学年、氏名を書く(臨書作品には出典も明記する) |
| 高校生 | ①有権者の声 ②降る雪の舞ふ雪となり花となる 成田千空の句 ③古典の臨書 | ▼書初め用紙に縦書き、書体は楷書または行書 ▼学校名、学年、氏名は大筆で書く(小学1～3年生の学校名はゴム印でも可) |
| 中学生 | ①投票参加 ②宇宙飛行 ③美しい文字 | ▼書初め用紙に縦書き ▼氏名は大筆で書き、園名はゴム印を押印 |
| 小学4～6年生 | ①明るい選挙 ②代表を選ぶ ③個性光る | |
| 小学1～3年生 | ①せんきょ ②ありがとう ③友だち | |
| 幼稚園・保育園児 | ①やま ②さくら | |

イクネスしばたキッチンスタジオ 1月の料理教室

申 12月19日(日)までに、次のいずれかの方法で住所、氏名(ふりがな)、年齢、電話番号、希望する教室をお知らせください。2人で申し込む場合は、2人目の氏名(ふりがな)、年齢もお知らせください

▼はがき(必着)…〒957-0055 諏訪町1-2-12 新発田駅前複合施設企画総務係宛て
▼1階総合案内で直接
▼イクネスしばたまたは市ホームページの電子申請
※申込みが多数の場合は抽選となります。抽選結果は当選者にのみ、郵送でお知らせします

☎ 新発田駅前複合施設企画総務係(☎28-9950)



▲申込み用

【おやこキッチン おやこでつくるやさしいクッキー】

対 ①2～3歳と保護者、②4～6歳と保護者
時 1月10日(日)の①午前10時～正午、②午後1時30分～3時30分

調 市栄養士
¥ 各回500円(容器代含む) 定 各回6組
持 エプロン、三角巾、筆記用具、手拭き
※試食は行わず、持ち帰りとなります

【お家で淹れるコーヒーが変わる! コーヒーの淹れ方講座】

時 1月16日(日)午前10時～正午
内 コーヒーの歴史、参加者持参の器具でのコーヒーの抽出

調 「三角フラスコ」の星野良緒さん
¥ 2500円 定 12人
持 筆記用具、コーヒー器具(お持ちの方)

他 申込み時にコーヒー器具の有無をお知らせください。器具の貸し出しもできます



S-O-D DESIGN
since 1987
Collection of Works 1989-2021

世界で一脚だけの椅子

オリジナル・デザインのラタン(藤)椅子を国内の藤家具工房と提携して製作・販売しています
他にも 夢をカタチに

- 飲食 物販 店舗・住宅の空間 デザイン設計
- 特注家具・什器のデザイン、製作
- 企業・店舗のロゴマーク、グラフィックデザイン

S-O-D DESIGN Interior & Chairs
since 1987

有限会社 エス・オー・ディ 代表 高橋 智志 JAPAN DESIGNERS
新発田市緑町2-17-26 TEL.0254-24-5121 mail:takahashi@sod-design.co.jp
営業:10時～18時 休み:土・日・祭日 ※留守にしていることが多いので、まずは電話かメールをください。

Hand Made in Niigata, Japan.

わくわくする
デザインあります。

年に一度の大特価セール

料理道具屋 **セキカワカナモ**

注目商品! 取っ手を数回引くだけ簡単! **スピードチョッパー**
T:430円(税込) → **1,144円(税込)**

店内商品 メーカー希望小売価格の **20% OFF**
※一部対象外商品あり

歳末大売出し

お得な6日間 **12.16(木)～12.22(水)**

※12月19日(日) 除く

☎ **0254-22-3781**
新潟県新発田市大手町1-1-1
営業時間 平日/9:00～17:30 土・祝日/10:00～17:00

株式会社 関川産業 新潟県新発田市日渡112 0254-27-5751

健康・福祉

健康・福祉・スポーツ

出張まちなか保健室
「欲張りエクササイズ」

市内在住または在勤で65歳未満の方
 時 12月16日(土)午後6時30分～8時30分
 所 サン・ビレッジしばた

ストレッチ体操、有酸素運動、筋力トレーニングなどを運動指導のフロから学びます
 定 30人(先着順)
 持 内履き、飲み物
 申 12月6日(土)・13日(土)に直接、電話または市ホームページの電子申請で申し込んでください



▲申込み用

健康推進課めぐせ100彩推進係(☎28-9214)

市内在住で医師から運動制限を受けていない方

まちなか保健室「めぐせスツキリ教室(後編)(1月)」

スマスをテーマに歌やソリ作りをします。また、認知症についての相談もできます。
 時 12月16日(土)午後1時30分～3時(時間内は出入り自由)
 所 生涯学習センター
 参加費 1100円
 定 25人程度(先着順)
 ※初めての方を優先します
 申 12月15日(金)まで
 申 高年齢福祉課地域ケア推進係(☎28-9200)



まちなか保健室
「11月の健康相談会」

対 市民
 時 12月13日(日)午後1時30分～3時30分(1組45分程度)
 所 コリネスしばた
 内 不安や悩みで心の不調を感じている方を対象に、臨床心理士がお話を伺います

時 1月6日(土)・13日(土)・20日(土)(全3回)。時間はいずれも午後1時30分～2時30分(午後1時15分受付開始)
 所 健康長寿アクティブ交流センター(あり館)

正しいウォーキングや自宅で行えるタオルを使った体操などの方法を学び、実践します
 定 10人(先着順)
 持 歩きやすい靴、タオル(体操用)
 申 12月8日(土)午前9時以降に電話で申し込んでください
 申 健康推進課地域保健第1係(☎28-9213)



オレンジカフェ
「よらっしえ」

認知症の方やその家族、認知症について知りたい方などが集まり、交流できます。今月は大雪への備えの講話と、クリ

定 各日3組(先着順)
 申 12月10日(金)午後4時までに直接、電話または市ホームページの電子申請で申し込んでください

健康推進課地域保健第1係(☎28-9213)



▲申込み用



自立生活センター新発田
展示販売会

時 12月17日(金)午前10時～午後4時、18日(土)午前10時～午後3時
 所 工房&ショップ 彩頃(大栄町4)
 内 「心を織り」製品の展示・販売・織り体験。来場者にはプレゼントもあります
 問 自立生活センター新発田(☎260315)

たばこを吸い続けて人生損していませんか

健康推進課めぐせ100彩推進係(☎28-9214)

めぐせ100彩
すこやか通信

たばこを吸うことで脳卒中や心臓病、糖尿病などのリスクが高まります。

健康寿命が延びる!
食べ物がおいしくなる!
肌の調子が良くなる!

禁煙のウン?ホント?

Q たばこをやめると必ず太るの?

A たばこをやめたことで味覚や胃腸の調子が改善されて、食べ過ぎたり、口寂しさから甘いものを口にしちがちです。しかし、**禁煙後の食生活が以前と変わらなければ、極端に太ることはありません。**禁煙と一緒に、バランスの良い食生活を始めてみませんか。

Q 禁煙成功の秘訣は、たばこの本数を少しずつ減らすこと?

A **禁煙すると決めた日から0本にするのが正解です。**たばこの本数を減らし、脳内のニコチンが少なくなっている時に喫煙してニコチンを取り込むと、とても大きな満足感が得られるため、ますます吸いたくなります。

詳しくは

新発田の食材で
おいしいごはんを作ろう
しばめし

揚げないレンコンチップスと
ブロッコリーのサラダ



1人当たりエネルギー 207kcal 塩分0.7g

材料(4人分)

【レンコンチップス】
 レンコン……………100g
 オリーブ油……………小さじ1と1/2

【ブロッコリーサラダ】
 ブロッコリー……………1株
 アボカド……………1個

卵……………2個
 ミントマト……………4個
 マヨネーズ……………大さじ3
 粉チーズ……………小さじ2
 塩……………小さじ1/4
 粗びきこしょう……………適宜

作り方

【レンコンチップス】
 ① レンコンは皮ごと1～2mm幅の半月切にし、酢水に漬けてアクを抜く
 ② 水分をふき取りボウルに入れたら、オリーブ油をからめる
 ③ 耐熱皿に②を重ねないように並べて、ラップをかけずに電子レンジ(600W)で6～8分程度、カリッとするまで加熱する

【ブロッコリーサラダ】
 ④ 卵はゆでて、細かく刻む。ブロッコリーは好みの硬さに茹でる
 ⑤ アボカドは食べやすい大きさに切る。ミントマトは4等分に切る
 ⑥ ボウルに④⑤とAを入れ、よく混ぜ合わせる
 ⑦ 器に盛りつけたら、レンコンチップスを上にちらす

エンゼルケア・サポート

私たちは感染予防処置を実施しております

あまり知られておりませんが、大学病院病理部のデータによるとご遺体500例中、65.2%に様々な感染症が認められたとの報告があります(*1)。葬儀の前に「清浄の儀」を行なうことにより方が一感染予防ができるとともに、いち早く艶やかできれいなお顔とお体に整え、ご親族の方々やお見送りの方々とお会いしていただけます。安全・安心の葬送を、私たちがお手伝いさせていただきます。葬儀の前に**確実な感染予防処置**を施しましょう。

アドヴァンス21:感染対策事業部
 新発田市池ノ端1070 TEL.0254-23-3938 吉長良太
 (*1)参考文献:日本遺体衛生保全協会・遺体衛生保全の基礎

令和4年1月23日まで
 新潟県農業組合連合会主催
 豊替えキャンペーン

追加費用0円
 豊縁・運送費
 家具移動

豊の新調・表替・裏返し

をすると、抽選で200名様に県産すきやき用牛肉等が当たる!

一級技能士のいる店
 富お気軽にどうぞ

有限会社 齊藤豊店 22-5090 工場
 新発田市大栄町7-2-3 22-2460 本店

表替えなら朝引き取り当日夕方納入 スピード対応

厚生労働省建設労働者育成支援事業
 第3回建設土木多目的コース
 建設業の職業訓練生募集

建設業未経験者歓迎 / 男女不問

期 間/令和4年2月8日(火)～3月15日(火) ※休日・日曜日、祝日(土曜日は訓練になる場合あり)
 会 場/(一社)北陸建設アカデミー【胎内市黒川91】
 内 容/建設業の基礎を学び、仕事に役立つ8つの資格取得可能(玉掛け、小型移動式クレーン他)
 受 講 料/無料(交通費、食費は自己負担) 申 込/①「建設業ウェルカム」ホームページで申し込み
 対 象 者/離職中の方、現在求職中の方 ②広報紙「建設業ウェルカム」内の申込書を記入し、郵送またはFAXで(一財)建設業振興基金へ申し込み願います。
 募集締切/1月14日(金) ③建設業振興基金へ申し込み願います。広報紙「建設業ウェルカム」は、ハローワーク新発田にあります。

問合せ (一財)建設業振興基金【胎内市黒川91】 (一社)北陸建設アカデミー内
 TEL.0254-20-8101 月～金 / 8:00～17:00

毎月第3木曜日
 新発田市共催
 行政書士による無料相談会

予約不要で利用できます。一人で悩まずお気軽にご相談ください。

日時/12月16日(木)午後1時～4時
 会場/市民文化会館内講堂
 ●相談内容/相続、遺言書作成、離婚、悪徳商法・土地建物などの生活トラブル
 ●会社設立、建設業許可、各種営業許可
 ●持ち物/相談に必要と思われる資料等
 ●連絡先/新発田市御幸町4-1-126
 庭山行政書士事務所 TEL.2419106
 ●相談員/庭山誠、加藤俊郎、亀田正子、齋藤聡、酒井泰子、猿子公司、渡辺利道、兼田隆、増谷康良、片桐照、荻野優志、他
 ●後援/新潟県行政書士会

子育て・教育

妊産婦・育児相談会

対 妊産婦と乳幼児の保育者
時 12月23日(土)午前9時30分～11時
所 市保健センター(本町4)
内 子育て・身体・栄養・歯科についての相談
他 身体計測のみは不可です
申 12月16日(水)～22日(水)
申問 健康推進課 健やか育児支援係(☎28-9211)



あつまれ!! Happy Kids ハッピーキッズ

イクネスしばたで元気に遊ぶキッズを撮影しました

五十嵐葉生ちゃん (1歳) 佐藤 碧くん (11か月)



「金賞米」の名に恥じぬよう
これからも
おいしいお米を作ります

第7回新発田の美味しいお米コンテスト 金賞米受賞 農事組合法人 相馬



後列左から栗原秀雄さん、岩崎寿悦さん、高橋幸英さん、加藤吉太郎さん、前列が代表理事の大沼豊彦さん



審査員の表情は真剣そのもの。お米ごとに味の違いがあり、おもしろいという声もありました

新発田産米のおいしさを競い合うことで質を高めて消費拡大につなげようと、平成27年から始まった同コンテスト。1・2次審査を通過した10組の生産者のお米(コシヒカリB1)を審査員が試食し、外観・香り・味・食感・総合の5つの項目で最終審査を行います。

今年90組が参加。その中から、「農事組合法人 相馬」が、3度目の挑戦で「金賞米」の栄誉に輝きました。同法人の皆さんから、受賞の喜びや米作りへのこだわりについてお話を伺いました。

— 受賞した感想は —
このような素晴らしい賞をいただける

— 組織としての活動はいつから —
18年ほど前から生産組合として米作りをしてきて、平成26年に法人化しました。現在は15軒の生産者が協力しながら、米や大豆、アスパラガスの栽培を行っています。

— おいしい米作りのために取り組んできたことは —
生産組合として米作りを始めた頃から土壌作りに取り組み、現在は有機資源センターの堆肥を使用しています。また、今年には土壌改良のために、たんぼの表層と下層の土の入れ替えを行ったり、稲の生育具合を調査したりして適切に管理するなどの工夫をしました。天候にも恵まれて、稲が順調に育ってくれたこともあり、さまざま要因が重なった結果、今回の受賞につながったと感じています。



粒がそろい、透明感があってツヤツヤなお米。一口食べると、上品な香りと甘みが口いっぱいに広がります

市民の広場

このコーナーでは、市内で活動する団体などのクチコミ情報を掲載しています。掲載の申込みは、みらい創造課広報広聴係(ヨリネスしばた5階)まで。
☎28-9532・FAX22-3110
Eメール mirai@city.shibata.lg.jp

| 広報しばた | 原稿締切日 |
|--------|-----------|
| 1月20日号 | 12月10日(金) |
| 2月 1日号 | 12月23日(水) |
| 2月15日号 | 1月 7日(金) |

文化
銅板でモノづくり体験!「板金折り紙教室」
時 12月17日(金)・18日(土)の午後1時30分～3時30分 所 榊原板金工業(切梅618) 内 寅の縞模様の真鍮板で支の寅を作ります ¥ 1000円(材

料・加工代。おまけ付き) 定 各日8人(先着順) 持 手袋、内履き 申 電話で申し込んでください 申問 榊原板金工業 池田(☎28-7183)

お正月フラワーアレンジメント
時 12月26日(土)午前10時～正午 所 健康長寿アクティブ交流センターきやり館 内 お正月感あふれる花々でアレンジメントを作ります ¥ 2000円(材料費) 定 9人(先着順) 持 花ばさみ、持ち帰り用の袋 申 12月18日(土)まで 申問 フラワーデザイン花ランタン 齊藤(☎22-5468、午後6時～9時)

津軽三味線教室 会員募集
時 毎月第1・3木曜日の午前10時～ 所 隣保館(住吉町2) 内 萱森直子さんが、初心者でも分かりやすい個別指導を行います ¥ 月額3500円(講師の交通費が別途必要) 申問 グループどってん 川瀬(☎090-9140-2794)

スポーツ・健康

「少年武道館」剣士募集
対 3歳以上の方 時 毎週金曜日の午後7時～9時、毎週土・日曜日の午前9時～正午 所 佐々木中学校武道場 ¥ 月額500円 他 12月26日(土)、1月23日(土)の午前9時30分、午前10時30分に体験会を行います(定員は各回10人、先着順) 申 電話または「少年武道館」ホームページからお問い合わせください 問 少年武道館 伊藤(☎090-2229-6153)

その他

アサテラの会
時 12月19日(土)午前8時～9時 所 瑞雲寺(中央町1) 内 すがすがしいお寺の朝を感じながら、座禅を行います 問 同会 齊藤(タイコヤ内、☎26-6269)

葬儀費用の備えが気になっている方へ

85歳
10カ月まで
申込可能!!

花安新発田斎場より「葬儀保険」のご案内

葬儀保険® 千の風

手頃な保険料でお葬式費用に備えることができる保険です!!

保険金定額タイプ 50万円保障プラン

たとえば…
65歳
の場合

月額 **1,000** 円で **50** 万円の保障

保険金定額タイプのポイント 万一の時に保障される死亡保険金は契約期間に関係なく変わりません!

ポイント
その1

この年ではと、保険の加入をあきらめていた私も申込みできたわ!



最高100歳までの保障
85歳10ヶ月まで申込可能

ポイント
その2

入院・手術歴のある私でも申込みできたよ!



加入審査も告知だけの簡単手続き

保険商品の特徴

【千の風(1年更新型定期保険)】は一定期間の死亡保障を確保する、満期保険金、解約返戻金のない保険商品です。ベル少短・資料-2111-001
ご契約の際には、「商品パンフレット」「契約概要・注意喚起情報」「約款」を必ずお読みください。

花安四季くらぶと葬儀保険で更に安心を

入会金 10,000 円のみ (積立金・年会費不要)

※コチラの広告を持参の方は 8,000 円にて対応させていただきます (有効期限 令和3年12月31日)



花安四季くらぶ会員様特典

葬儀プラン・葬儀供物・仏壇・仏具の割引はもちろん、約 200 店舗の加盟店で利用出来る商品券をプレゼント等葬儀だけではなく、日々の暮らしにご利用頂けるサービスもご用意しております。

ご購入・資料請求 ☎ 0254-22-1320 (受付 10:00~17:00)

葬儀保険 千の風の内容を動画でわかりやすく説明しています。是非、ご覧ください。



《引受保険会社》



ベル少額短期保険株式会社

登録番号:福岡財務支局長(少額短期保険)第1号
〒812-0011 福岡市博多区博多駅前3-7-3

0120-444-000

受付/10:00~17:00(土・日・祝日・年末年始の当社休業日を除く)

葬儀保険 千の風 検索 http://www.bell-shotan.co.jp

《取扱者/募集代理店》

株式会社 花安 新発田斎場

〒959-2311 新潟県新発田市荒町 1521

0254-22-1320

花安新発田斎場 検索

www.shibata-saijyou.com



「広報しばた」は環境にやさしい植物油インキを使用しています