

新発田のいいところ きっと見つかる

広報しばた



SHIBATA
CITY
INFORMATION



新発田市役所へのお問い合わせは
ヨリネスしばた(市役所本庁舎)

〒957-8686 新発田市中央町3-3-3

☎0254-22-3030(代表)

市ホームページ www.city.shibata.lg.jp

令和5年 2.1 No.1581

特集／生きがい見つけて、^e人生に

情報ピックアップ／所得税、市・県民税の申告を忘れずに! ほかに

しばたキラ人めぐり／本田彩仁さん(“社会を明るくする運動” 作文コンテスト)

市ではSNSで情報発信しています!
「広報しばた」は下記の二次元バーコードからも
ご覧いただけます



eスポーツ体験



生きがい見つけて、
e人生に



農業・園芸体験

問合せ先||健康長寿アクティブ交流センター(☎26-3030)



皆さんの生活の中に「生きがい」はありますか。楽しく心豊かで健康な毎日を送るためには、生きがいを持続させることが大切です。

市では、赤ちゃんから高齢者までいきいきと暮らすことのできる「健康長寿のまちしばた」を目指し、食・運動・医療・社会参加の4つの分野で「健康長寿アクティブプラン」に取り組んでいます。このうち、社会参加の分野で、ウィズコロナにおける高齢者の新たな生きがいづくりを進めるため、市老人クラブ連合会と連携し、「健康長寿アクティブシニア推進事業」を立ち上げました。

今回の特集では、同事業の狙いや取組内容をご紹介します。

健康長寿アクティブプランとは

市では、「平均寿命を新潟県でトップにすること」「健康寿命を伸ばすこと」を目標に、赤ちゃんから高齢者までいきいきと暮らすことのできる「健康長寿のまちしばた」を目指して、4つの分野で各世代に対応した取組を進めています。



POINT

市民の年代別の状況は？

2040年には、市の人口は約2万人減少し、65歳以上の高齢者の割合が38%に達すると見込まれています。今後は、年齢を問わず、元気な人が社会を支えていくことが求められています。

(資料：国立社会保障・人口問題研究所推計値)

●市の年代別人口の状況と将来推計

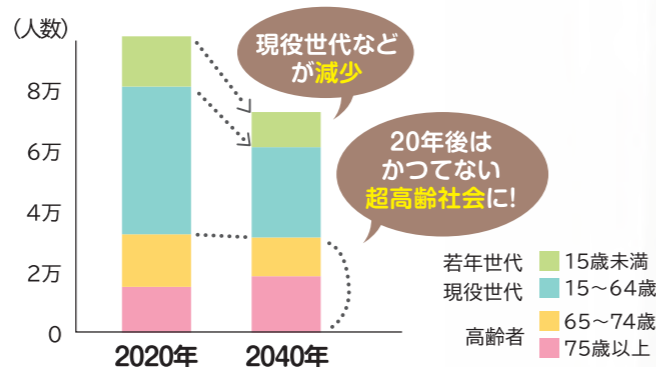

やりたい事がみつからない

しかしコロナ禍の影響で、特に

毎日と同じことの繰り返し

高齢者の社会参加に閉塞感が…。

そこで

New

健康長寿アクティブシニア推進事業とは

市が抱える課題

ウィズコロナ時代の取組として、高齢者への支援が少ない



市老人クラブ連合会が抱える課題

新規加入者不足から後継者が育たない



来る超高齢社会に向けて、同じく課題を抱えている市老人クラブ連合会と連携し、高齢者が心豊かで健康な毎日を送らせるよう、ウィズコロナ時代における新たな生きがいづくりなどを目標とし、スタートしました。

令和4年度は2つの新たな取組を行いました

取組① eスポーツ体験

取組② 農業・園芸体験

体験会の様子

敬和学園大学の学生から遊び方を教わると、皆さんあっという間に慣れ、笑顔でゲームを楽しんでいました。



考案したレクリエーションは
大成功。すぐに参加者と
打ち解けられました



参加者といっしょに
ゲームをプレイ。
隣で話しながら、
楽しく遊びました



体験会の前後に行った認知機能を試すテストでは、脳に刺激を与える効果が期待できる結果となりました

健康長寿アクティブ交流センター
では、誰でも「ぷよぷよ」を楽し
めるコーナーを設けています。
気軽にお立ち寄りください！



意外と簡単! おもしろい!

eスポーツ体験

with 敬和学園大学



eスポーツとは、「エレクトロニック・スポーツ」の略称で、コンピューターゲームでの対戦をスポーツ競技として捉える際の名称です。画面に表示される状況に応じて素早く判断し、指先や全身を使って操作する点は、近年、認知機能や運動機能の活性化に効果があると期待されています。

今回の体験では、2019年に国民体育大会の文化プログラムの1つにも採用された「ぷよぷよ e スポーツ」を使用しました。



©SEGA

eスポーツ体験の狙い

- ゲームプレイによる認知機能、運動機能の活性化
- 敬和学園大学との連携による世代間交流



体験会に向けて

敬和学園大学の学生も事前に体験会の流れや役割分担、ゲームのルールや操作方法を学びました。

参加者と早く打ち解けられるように、学生自身で簡単なレクリエーションも考えました。



参加者の声



齋藤光夫さん(左)

体験する前は、操作などが難しそうだと思っていましたが、想像していたより簡単でした。敬和学園大学の学生さんも親切に遊び方を教えてくださいましたし、年齢差を感じることもなくいっしょに楽しめました。今後は、所属する老人クラブや地域の子ども会などと交流する手段として取り入れてみたいです。



後藤美有さん(人文学部共生社会学科3年)

今回の体験では、皆さんとお話ししながら、逆にゲーム以外のことを教えてもらうこともあり、楽しく参加することができました。また、私が学んでいる「まちづくり」分野でも参考になるお話をたくさん聞かせていただきました。今後は、市民の皆さんに、よりeスポーツに興味を持ってもらえるような取組を行い、交流の輪を広げていきたいです。

寄せ植え体験 with 緑・花振興協会

花の種類や特徴を学びながら
寄せ植えを体験しました



出来上がった
寄せ植えは
ヨリネスしばたにも
飾りつけました



実行委員会に取組について伺いました

今までにない取組だったため、参加者を集めるのに苦労しました。特に、高齢者にはなじみのない方も多い「eスポーツ」は、名前を出しただけでも毛嫌いしてしまう方も多かったです。しかし、実際に参加した方からは「楽しかった」「またやりたい」といった声が多く、初年度としていいスタートを切れたのではないかと思います。

令和5年度は、より多くの方に体験してもらえよう、事業を拡大していきたいと思っています。引き続き、高齢者の社会参加の機会を増やし、生きがいづくりの役に立てるよう、取り組んでいきます。皆さんの参加をお待ちしています。



健康長寿アクティブシニア
推進事業実行委員会
委員長 熊谷 清さん

私たちといっしょに“生きがいづくり”しませんか？

新発田市老人クラブ連合会

中央町 3-13-3 (健康長寿アクティブ交流センター内)、☎22-3113

仲間づくりを通して、生きがいと健康づくり、生活を豊かにする楽しい活動を行う団体です。60歳以上の方であれば、誰でも入会できます。

公益社団法人 新発田地域シルバー人材センター

中央町 4-8-11 (新発田市役所別館3階)、☎22-1010

高齢者の方の生きがいづくりや社会参加を目的に活動しています。あなたの豊かな知識と経験を、地域や企業・家庭に生かしてみませんか。

<主な仕事内容>

草とり、庭木の剪定、家事サービス(清掃、洗濯、調理、買い物) など

彩りある毎日に

農業・園芸体験

農業・園芸体験の狙い

- 農業体験による健康効果や達成感を得る
- 生きがいづくりを通じた美化活動などによる社会貢献
- 新発田農業高校との連携による世代間交流

野菜苗の植え付け体験 with 新発田農業高校

葉物野菜の植え付けから収穫までを
体験しました



収穫した野菜は、
一部「フードバンク
しばた」に
寄附しました

植え付け



管理



収穫



参加者の声



小泉節子さん 阿部敏子さん

新発田農業高校の生徒の皆さんが親切に教えてくれたおかげで、簡単に作業することができました。また、自宅でも苗を育てて収穫することができました。他の参加者とも交流し、楽しく作業できたので、次の機会があればまた参加したいです。



新発田農業高校の生徒の皆さん

ふだんは教わる側なので、自分たちが講師になるのは新鮮でした。参加者の方に正しく伝えられるよう説明するのが大変でしたが、当日は私たちが楽しく参加することができました。今後は、もっといろいろな種類の野菜の栽培に挑戦してみたいです。

フラワーアレンジメント制作体験 with 新発田農業高校

さまざまな種類の花を組み合わせ、
すてきな作品が出来上がりました





1/17 「新潟-台湾便」定期便就航
3年ぶりのインバウンド再開!
台湾からの観光客が再び新発田に

コロナ禍で途絶えていた新潟空港発着の国際線が再開され、この日、台湾からの定期便が就航初日を迎えました。
到着ロビーでは、月岡芸妓や新発田のゆるキャラが横断幕を掲げお出迎え。当市特産の越後姫や市内で使えるクーポン券が手渡されると、観光客の方々は満面の笑みでバスに乗り込み、宿泊先である月岡温泉へと出発していきました。



1/8 城下町しばた全国雑煮合戦
熱々のお雑煮で心も体もぽっかぽか!
全国各地のオリジナル雑煮が大集結!

3年ぶりに対面式で開催された新発田の冬の風物詩「城下町しばた全国雑煮合戦」。当日は、雨天にもかかわらず多くの方が来場し、開始直後から行列ができるほどの大盛況ぶりでした。人気投票などから、村上商工会議所青年部の「村上 にこちゃん雑煮」がNo.1雑煮に。訪れた人は、寒さも忘れ、思い思いにお目当ての一杯を堪能していました。



Shibata Photo Sketch しばたフォトスケッチ まちの話題

Shibata Photo Sketch しばたフォトスケッチ まちの話題

地域のチカラ

住民・移住者交流イベント
ファイヤー サウナ
「FIRE&SAUNA」を開催しました!

問合せ先=市民まちづくり支援課 (☎28-9640)

11月27日(土)に、川東コミュニティセンターで行われた、住民・移住者交流イベント「FIRE&SAUNA」。「移住者の仲間づくり」「川東地域の魅力の発信」をコンセプトに、地域おこし協力隊と集落支援員が企画し、初めて開催されました。

当日は、たき火やテントサウナ、バーベキューなど、準備から全員で行ったことで、参加者どうしの交流がより深いものとなり、イベントを通じて、新発田の「ワカモノ」の新たな交流が生まれるきっかけにもなりました。サウナを堪能した参加者からは、「最高でした」「自然な温かみを感じることができました」などの声をいただきました。

今後も、さまざまなイベントを企画していきますので、「こんなイベントをしてほしい」などの要望があれば、市民まちづくり支援課へお聞かせください。



1/6 新春を祝う会
未来を切り拓く「しばた」を創り
笑顔と希望があふれる一年に

新年恒例の「市民表彰式」「新発田市新春を祝う会」が、カルチャーセンターで行われました。

市民表彰式では、各分野で功績のあった個人に賞状などが贈呈され、新春を祝う会では二階堂市長の年頭挨拶や、来賓の方々の抱負発表が行われました。参加した方々は、新しい年への思いを胸に、会を楽しんでいました。



1/4~ 公用車に電気自動車を導入
「ゼロカーボンシティ」を目指し
ラッピング仕様の電気自動車でPR!

新発田市は、地球温暖化対策に取り組むため、令和3年に「ゼロカーボンシティ宣言」をしています。市庁舎でのライトダウンなど、これまでの取組に加え、この度、電気自動車を公用車として導入しました。運行に先立ち、ヨリネスしばたでは市民へのお披露目展示も行われ、今後は、ラッピングが施された車体で脱炭素社会に向けたPRを行っていきます。



所得税、市・県民税の申告を忘れずに!

【問合せ先】 所得税・消費税・贈与税については、新発田税務署 (☎22-3161)
市・県民税については、市税務課市民税係 (ヨリネスしばた3階、☎28-9321)

所得税の申告受付

【と き】2月9日(木)～3月15日(水)の午前9時～午後4時(土・日曜日、祝日を除く)
※期間中は、新発田税務署では申告の相談を行いません

【ところ】カルチャーセンター

【その他】

- ▼当日配布または国税庁LINE公式アカウントから事前に取得した入場整理券が必要です。詳しくは、国税庁ホームページをご確認ください
- ▼スマートフォンをお持ちの方は、原則スマートフォンを利用して会場で申告書を作成していただきます
- ▼記載済みの確定申告書などの提出は、カルチャーセンターでは受け付けませんのでご注意ください。新発田税務署のみで受け付けます

イー・タックス ■e-Tax・スマホ申告をご利用ください

確定申告には、自宅からパソコンやスマートフォンで利用できるe-Tax・スマホ申告が便利です。国税庁ホームページ「確定申告書等作成コーナー」を利用すると、確定申告会場に行かなくても、マイナンバーカードと、ICカードリーダライタまたはマイナンバーカード対応のスマートフォンで申告書を提出できます。また、申告書を印刷して、郵送などで税務署に提出することもできます。ぜひ、ご利用ください。



市・県民税の申告受付

【と き】2月16日(木)～3月15日(水)の午前9時～午後3時30分(土・日曜日、祝日を除く)
※期間中は、ヨリネスしばたでは申告の相談や受付を行いません

【ところ】市民文化会館1階 講堂

【その他】

- ▼混雑緩和のため、当日午前8時30分から入場整理券を配布します
- ▼豊浦・紫雲寺・加治川地区の方は、「広報しばた」2月1日号とともに配布する「令和4年分確定申告、市・県民税申告のご案内」をご確認ください
- ▼青色・分離譲渡所得・住宅借入金等特別控除(入居1年目)の申告は、カルチャーセンターのみで受け付けます
- ▼会場は大変混雑します。特に、受付開始後の数日間は混み合います。混雑状況によって長時間お待ちいただく場合がありますので、郵送での提出にご協力ください

■申告書は郵送でも受け付けます

- 下記の申告書は郵送で提出することができます。作成した申告書と添付書類を郵送してください。
- ▼所得税の確定申告書…新発田税務署 (〒957-8666 住所記載不要)
 - ▼市・県民税の申告書…新発田市税務課市民税係 (〒957-8686 住所記載不要)

■市・県民税の申告

申告内容は、市・県民税額の算定のほか、所得証明書の発行や国民健康保険及び後期高齢者医療制度、児童手当の受給などの各種サービスの資格判定にも使われます。令和4年中に所得がなくても申告が必要な場合があります。

【申告が必要な方】

- 令和5年1月1日現在で市内に居住し、次のいずれかに該当する方
- ▼給与所得以外の所得があり、金額が20万円以下の方 ※20万円を超える場合、所得税の確定申告が必要です
- ▼公的年金などの所得以外に所得があり、金額が20万円以下の方 ※20万円を超える場合、所得税の確定申告が必要です
- ▼収入が公的年金のみで、「公的年金等の源泉徴収票」に記載のない控除(医療費控除や生命保険料控除など)の適用を受ける方

【申告が不要な方】

- ▼令和4年分所得税の確定申告書を提出した方
- ▼前年の収入が給与収入のみ、または公的年金などの収入のみで、支払者から市に支払報告書が提出されている方 ※源泉徴収票に記載のない控除(医療費控除や生命保険料控除など)の適用を受ける場合は、申告書の提出が必要です。また、所得税額に変動がある場合は所得税の確定申告が必要です
- 申告書の送付=昨年度に市・県民税の申告をした方には、2月上旬に申告書を送付します。届いていない場合でも申告が必要と思われる方は、市税務課市民税係や各支所、各申告会場にある申告書をご利用ください

■申告に必要なもの

個人番号確認書類と本人確認書類に関するもの	次のいずれかをお持ちください ▼マイナンバーカード ▼個人番号が記載された住民票の写しと写真付本人確認書類 ※写真付本人確認書類がない場合は、健康保険証、年金手帳、源泉徴収票などが必要です 【本人が申告に来られない場合に必要なもの】 委任状、申告に来る方の写真付本人確認書類、委任した方の個人番号が分かるもの(写しでも可) ※委任状の様式は、市税務課市民税係窓口にあるほか、市ホームページでダウンロードできます 【控除対象配偶者等、扶養親族、事業専従者がいる場合に必要なもの】 対象となる方のマイナンバーカードなどの個人番号が分かるもの ※申告書に個人番号を記載している場合は不要です
申告に関するもの	▼申告書や確定申告のお知らせハガキまたは通知書(送付されている方のみ)、▼筆記用具・電卓、▼所得が分かる書類(源泉徴収票など)、▼前年の申告書の控え(お持ちの方のみ)、▼所得税の還付がある場合は、本人名義の口座番号が分かるもの、▼国外扶養親族について、扶養控除などの適用を受ける場合は、親族証明書と送金関係書類(外国語で作成されている場合は翻訳文が必要)
控除に関するもの(控除を受ける場合のみ)	▼各種控除(国民健康保険、介護保険、後期高齢者医療保険、国民年金、生命保険、地震保険など)の領収書、証明書、▼医療費控除の明細書及び医療費通知書、▼障害者手帳または障害者控除対象者認定書、▼寄附金の受領証

※セルフメディケーション税制の控除、住宅借入金等特別控除、雑損控除を受けるために必要な書類は、国税庁または市ホームページでご確認いただくかお問い合わせください

申告会場にお越しになる方へのお願い

- ▼発熱や風邪の症状があるなど、体調がすぐれない方は、後日あらためて来場してください
- ▼来場の際には、マスクを着用してください。また、入場時は手指消毒や検温にご協力をお願いします
- ▼申告者本人のみでお越しください。介助が必要などの理由で複数名で来場する場合でも、最小限の人数でお越しください
- ▼営業等・農業や不動産の申告に係る収支内訳、医療費控除の明細書などは、あらかじめ作成し来場してください



所得税の確定申告、市・県民税申告の税制改正による主な改正点

【問合せ先】 所得税については新発田税務署（☎22-3161）、市・県民税については市税務課市民税係（☎28-9321）

【住宅ローン控除の適用期間の延長など】

- ▼住宅借入金等特別税額控除の適用期限が4年延長されました（令和7年12月31日までに入居した方が対象）
- ▼適用対象者の所得要件が合計所得2000万円以下（改正前：3000万円以下）に引き下げられました。合計所得金額1000万円以下の方については、令和5年12月31日以前に建築確認を受けた新築住宅の床面積要件を40平方メートル以上に緩和しました
- ▼省エネ性能等の高い認定住宅等（認定長期優良住宅・認定低炭素住宅、ZEH水準省エネ住宅、省エネ基準適合住宅）につき、新築住宅・既存住宅ともに、借入限度額が上乘せされました
- ▼控除率を住宅ローンの年末残高の0.7%（改正前：1%）に引き下げ、新築住宅等の控除期間が13年（改正前：10年）となりました
- ▼市・県民税における控除限度額について、消費税率引き上げによる需要標準化対策が終了したことから、従来の控除限度額が最高13万6500円から最高9万7500円に引き下げられました

【セルフメディケーション税制の見直し】

セルフメディケーション税制の対象となる医薬品をより効果的なものに重点化し、申告手続きの簡素化を図った上で、適用期間が5年間延長されました（令和8年12月31日まで）

【市・県民税の非課税判定における未成年者の年齢引き下げ】

成年年齢の引き下げに伴い、令和5年度から、1月1日時点で18歳または19歳の方は、市・県民税の課税・非課税の判定における未成年者にはあたらないこととなりました。未成年者は前年中の合計所得金額が135万円以下の場合には課税されませんが、未成年者にあたらない人は、前年中の合計所得金額が38万円を超える場合は課税されます。扶養親族がいる場合は、非課税となる合計所得金額の範囲が異なります。

～未成年者の対象年齢が変わります～

令和4年度まで(改正前)	令和5年度から(改正後)
20歳未満 令和4年度の場合、 平成14年1月3日以降生まれの方	18歳未満 令和5年度の場合、 平成17年1月3日以降生まれの方

お知らせ

お知らせ・イベント・講座・募集・寄附

感染予防対策のお願い

イベントなどに参加する場合は、マスクの着用などにご協力ください。一人一人の感染予防が皆様の安心・安全につながります。また、感染拡大予防のため、掲載イベントなどの内容を変更する場合があります。ご理解をお願いします。

お知らせ

住居表示の手続きは お早めに

住居表示実施地区に建物を建てたときは、「建物その他の工作物新築届」の提出が必要です。その建物を住居にする場合は、届け出をしないと住所異動の手続きができません。上棟後、早めに手続きをしてください。受付後に現地を確認し、住居番号付定通知書をお渡しするまで1週間程度かかります。届け出の用紙は、市民生活

課にあるほか、市ホームページでダウンロードできます。

【建物の所有者、所有者から依頼された建設業者
届け出が必要な建物

▼住居として使用する建物
▼事務所や事業所、集合住宅
などとして使用する建物

住居表示実施地区Ⅱ本町、諏訪町、中央町、大柴町、大手町、緑町、城北町、西園町、御幸町、住吉町、豊町、東新町、新富町、小舟町、中曽根町、舟入町、新栄町、富塚町、中田町（3丁目は除く）

【建物周辺の見取り図（住宅地図）、1階平面図の写し、建物の配置図の写し

【市民生活課市民生活係（ヨリネス）ばた1階、☎28-9101）

緊急告知FMラジオを 活用した情報伝達訓練

地震や津波、他国からの武力攻撃などの発生時に備え、全国瞬時警報システム（Jアラート）を使用した情報伝達訓練が行われます。

本市では、受信した情報を、エフェムしたの割り込み放送で伝える訓練をします。災害などと間違えないようにご注意ください。

実施日時 2月15日（水）午前11時～

【地域安全課消防防災係（☎28-9510）

（仮称）新潟県村上市および胎内市沖洋上風力発電事業計画段階環境配慮書の縦覧

【2月22日（水）～3月23日（土）
【環境衛生課（ヨリネス）ばた1階、県新発田地域振興局（豊町3）

【意見がある場合は、3月23日（土）までに意見書を縦覧場所にある意見書箱へ入れるか、郵送（消印有効）してください。意見書は縦覧場所にあります

【東北電力㈱再生可能エネルギーカンパニー企画・開発部（☎070-8779663889）

春を呼ぶ生涯学習フェスティバル



申込み・問合せ先=新発田地区公民館（生涯学習センター、☎22-8516）

時間=午前9時～午後4時 ところ=生涯学習センター

第1部 2月22日（水）～26日（日）

▼作品展示…水墨画、書道、写真

ミニ発表会 2月25日（土）・26日（日）

太極拳やフラダンス、オカリナの演奏などの実演による活動の紹介や成果発表を自由に観覧できます。時間=両日ともに午後2時～4時30分（午後1時30分開場）



第2部 3月1日（水）～5日（日）

▼作品展示…洋画、版画、彫刻、工芸、華道、手芸

ものづくりコーナー 3月4日（土）

▼「和裁」「畳」のマイスターといっしょにものづくり
キャラクターストラップ・畳コースター作り、畳縫いの実演。時間=午前10時～10時50分、午前11時10分～正午、午後1時20分～2時10分、午後2時30分～3時20分

【各回10人（先着順）
【2月8日（水）～28日（土）に電話で申し込んでください
3月5日（日）

▼かんたんものづくりコーナー
プラ板キラキラデコ・キラキラジェルキーホルダー・もふもふ毛糸ほうき作りなど。参加費=500円程度（当日、直接お越しください）
▼パフォーマー「ひまわり」によるバルーンアートショー
時間=午後1時30分～（予定）
▼わたあめ・ポップコーンの無料配布（なくなり次第終了）

▼第1部、第2部ともに、エール・活動成果発表として、団体の活動紹介を掲載したポスターなどを展示します

確定申告会場でマイナンバーカードの申請ができます

【市民生活課窓口係（☎28-9100）

確定申告会場の出張申請窓口で、同カードの申請ができます。申請に必要な写真は、無料で撮影できます。また、申請した同カードは、後日、簡易書留郵便による郵送か、市民生活課または各支所で受け取ることができます。

【時 土・日曜日、祝日を除く2月16日（土）～3月15日（土）の午前9時～正午、午後1時～4時

【所 カルチャーセンター
※確定申告をしない方も申請できます

【持
▼本人確認書類2点以上
▼マイナンバーカード交付申請書（お持ちの方のみ）
▼通知カード（お持ちの方のみ）
▼住民基本台帳カード（お持ちの方のみ）

【簡易書留で郵送できる本人確認書類などの例】

- ▼運転免許証と健康保険証
- ▼健康保険証と年金手帳と通知カード
- ▼健康保険証と子ども医療受給者証と通知カード
※申請時に顔写真入りの本人確認書類または通知カードがない場合は、受け取りの際に窓口での本人確認が必要のため、郵送はできません
- 【市民生活課及び各支所の窓口でも申請を受け付けています



マイナポイント第2弾の対象となる同カードの申請期限が2月末まで延長されました

今後の「広報しばた」発行日

2月15日（水）

3月1日（水）

3月15日（水）

「市民農園」新規利用者募集

【申込】農林水産課農政企画係（加治川庁舎1階、〒957-8686 住所記載不要、☎33-3108）

【申】2月7日④～22日⑥に、任意の用紙に、郵便番号、住所、氏名、電話番号、希望する農園・坪数を記入の上、直接または郵送（必着）で提出してください。申込み多数の場合は抽選になります。抽選結果は、後日通知します
 ※申込締切後も募集区画に空きがある場合は、随時受け付けます

農園番号 (所在地)	1区画の広さ	年間使用料	募集 区画数
第5号農園 (板敷)	10坪	3000円	3
	12坪	3600円	2
第6号農園 (島瀨)	10坪	6000円	4
	12坪	7200円	2

講座・募集

適職を探そう！一般職業
適性検査GATB

【対】15～49歳で未就業の方
 【時】①3月6日②3月16日
 【所】時間午後2時～4時
 ①ハローワーク新発田（日渡）②聖籠町立図書館（聖籠町諏訪山）
 【内】職業選択で悩んでいる方を対象とした職業適性検査
 【定】①10人、②8人（いずれも先着順）

【申】2月8日④
 【他】下地域若者サポートステーション（☎28-89735、午前10時～午後5時、土・日曜日、祝日、第2金曜日は休館日）

【ロボコン入門講座】
 【対】小学3～6年生
 【時】4月1日④・2日⑤の午前9時30分～正午（2日間講座）
 【所】生涯学習センター
 【講】NPO法人新発田科学技術教育ネットワーク理事の皆川孝さん
 【定】6人（先着順）
 【持】筆記用具（ロボットは同N



まちづくり基本条例に基づく取組に関する評価総括への意見募集

延期していた「市民参画の取組状況に対する意見募集」を実施します。
 募集期間 2月10日④～3月3日⑤
 閲覧場所 II ヨリネスしばた、各支所、イクネスしばたで閲覧できるほか、市ホームページにも掲載します
 提出方法 II 所定の用紙を閲

イベント

明るい選挙推進
「市民書初め大会」作品展

【時】2月11日④・12日⑤の午前9時～午後4時
 【所】生涯学習センター
 【問】選挙管理委員会事務局（市代表 ☎22-3030）

【2月の「イクネスシネマ」】
 【時】2月19日④午前10時～11時45分、午後2時～3時45分
 【上映作品】「クレイマー、クレイマー」（字幕版）
 【内】ダスティン・ホフマン、メリ



ル・ストリープら豪華キャスト陣で贈る、感動のヒューマンドラマ
 【定】各回30人（先着順）
 ※各回上映の1時間前から整理券を配ります
 【問】新発田駅前複合施設企画総務係（☎28-9950）

因幡 晃 & 三浦和人コンサート

【問】下越音楽鑑賞協会（大栄町6、☎22-1404）

それぞれのヒット曲「わかって下さい」「愛はかげろう」を始め、懐かしい青春の曲の数々を披露します。

【時】5月21日④午後2時～（午後1時30分開場）

【所】市民文化会館

【¥】5000円（全席指定、未就学児入場不可）

【定】600人（予定）

【チケット販売】

市民先行販売=2月19日④午前10時～正午に市民文化会館で販売します

一般販売=2月24日④から、下越音楽鑑賞協会販売します



▲因幡 晃さん ▲三浦和人さん

【対】どなたでも（小学生以下は保護者同伴）
 【時】2月26日④午前10時～午後1時
 【所】青少年宿泊施設「あかたにの家」（上赤谷）
 【内】赤谷地域の伝統食「やろもち」作りほか
 【定】15人（先着順）
 【¥】1000円（当日集めます）
 【服】服装・持ち物 II 暖かい服装、内履き、軍手、エプロン、三角巾
 【申】2月8日④～15日⑥
 【問】生涯学習課生涯学習推進係（生涯学習センター内、☎26-7191）

もっと知りたい！ 郷土の偉人 大倉喜八郎

喜八郎翁は、持ち前の起業家精神で近代産業の礎となる数々の事業を立ち上げ、自らも経営に参画しました。その生涯において、200以上の会社を自ら創るとともに、盟友であった渋沢栄一をはじめとする財界の指導者たちとも多くの大企業を創り上げています。今回は、喜八郎翁の起業家精神と足跡を残した企業などについて紹介します。

【飽くなきベンチャー精神】
 大倉財閥研究の第一人者である東京経済大学名誉教授の村上勝彦さんは、「大倉喜八郎は、その長いビジネス人生において、決して一つの処にとどまることがありませんでした。新事業を興すだけでなく、常に自分が活躍できる、面白いと思える新たなフィールドを求め続けていました。一つの事業での成功にあんじゅうせず、前へ前へと進む。まさにベンチャー精神の権化ですね。それが大倉喜八郎という人の最大の魅力にして、成功の秘訣でしょう。」と語っています。

【設立に関わった企業（現企業名）】
 ▼大成建設株式会社 ▼サッポロビール株式会社
 ▼株式会社帝国ホテル ▼帝国劇場
 ▼株式会社ニッピ ▼日本化学工業株式会社
 ▼東京製綱株式会社 ▼日本無線株式会社
 ▼日清オイリオグループ株式会社
 ▼あいおいニッセイ同和損害保険株式会社
 ▼特種東海製紙株式会社
 ▼株式会社リーガルコーポレーション

（出典：「大成建設創業140周年記念サイト」）

「食のアスバラ横丁、味めぐりウィット」新発田牛」参加店募集

【対】新発田産アスバラガスまたは新発田産アスバラガスと新発田牛を使ったメニューを創作し、期間中に提供できる市内の飲食店
 【開催期間】4月29日④～5月28日⑤（予定）
 【申】2月16日④まで
 【問】「食のアスバラ横丁、味めぐり」開催実行委員会事務局（商工振興課内、☎28-9650）、農林水産課（☎33-3108）

新発田のお葬式を100年～
 明治・大正・昭和・平成・令和～

安心なご葬儀

愛すれば
 ～まち・ひと・こころ～

不安解消 無料事前相談
 ご自宅へ行かず、直接安置室にご安置できます

アートホール様でも
 事前相談・式場見学
 毎日対応始めました
 10:00～17:00（毎日常駐しています）
 家具調仏壇ギャラリーも新オープンしました
 どうぞお気軽にお寄りください

マルフチの家族葬は
 37万円
 プラン～

安心の4式場・6安置室

メモリアル新発田 マルフチ会館（新館）
 ■新発田市大手町3丁目5-2

梅のめぐりの家族葬 アートホール様
 ■新発田市緑町2丁目12-18

メモリアルピンク館 アートホール様 桜浪漫
 ■新発田市緑町2丁目12-17

メモリアルピンク館 マルフチ会館本館 藤
 ■新発田市大手町3丁目5-1

葬儀法要・生花環境・仏壇仏具・霊柩車
 マルフチはSDGsに取り組みます

マルフチ (24時間ご葬儀受付) ☎(0254) 22-2882 共通
 新発田市大手町2丁目7-10 (西高校前)

ご訪問での相談も承っています

新発田市男女共同参画
審議会委員の募集

応募資格 Ⅱ 次の全てに該当する方

▼ 市内に住所を有し、4月1日現在で満20歳以上の方

▼ 男女共同参画の推進に理解と熱意があり、平日の会議（年2回程度）に出席できる方

▼ 国会議員、地方公共団体の議員または政党の役員・職員でない方

▼ 地方公共団体の職員でない方

定員 2人（選考）

任期 令和5年4月1日～令和7年3月31日（2年間）

報酬 Ⅱ 審議会一回につき5000円

申込み 3月10日⑤までに、申込書を直接、郵送（必着）またはEメールで提出してください。申込書は、人権啓発課とヨリネスしばた1階ロビーにあるほか、市ホームページでダウンロードできます

他 選考結果は4月末日までに通知します

申込み 人権啓発課男女共同参画推進係（ヨリネスしばた6階、☎28-9630）

「放課後子ども教室」
有償ボランティア募集

職務内容 Ⅱ 遊びやスポーツ、学習など、子どもの活動支援

謝礼金 Ⅱ 1時間8509円

活動時間 Ⅱ 小学4～6年生の各学年の終業時間から午後6時まで

各教室の開催曜日

▼ 二葉教室、猿橋教室：学校の授業がある月・水・金曜日

▼ 外ヶ輪教室：学校の授業がある火・木曜日

申込み 市販の履歴書に必要事項を記入し、写真を貼付して直接または郵送で提出してください

他 登録制です。活動日は登録後に調整します

申込み 児童センター（〒957-0018 緑町2-6-36、☎28-0897）

少年補導員の募集

次の全てに該当する方

▼ 市内に住所を有し、心身ともに健康で、青少年の健全育成に関心がある方

▼ 普通自動車運転免許を有する方

雇用期間 Ⅱ 原則、採用の日から翌年3月31日まで

街頭の巡回などによる青少年

ハートマッチにいがた in
新発田

婚活マッチングシステムを使い、1対1の出会いを支援します。登録するとお相手の情報が閲覧できます。

対 結婚を希望する20歳以上の独身の方で、県内に在住・在勤している方または県内に移住を希望する方

時 3月12日⑥午前10時～午後6時

所 イクネスしばた

登録料 Ⅱ 20代の方：9000円、30代以上の方：1万1000円（各税込み、2年間有効）

※利用料は無料です

他 利用には、スマートフォンまたはパソコンが必要です

申込み 「ハートマッチにいがた」ホームページで申し込んでください

対 にいがた出会いサポートセンター（☎025-384-4151、火・金曜日、第1・3木曜日）

みらい創造課

ライフデザイン係（☎28-9553）

申込み用



イクネスしばたキッチンスタジオ 3月の料理教室

持 エプロン、三角巾、筆記用具、手拭き

※試食は行わず、全て持ち帰りとなります

申込み 2月19日④までに、次のいずれかの方法で住所、氏名（ふりがな）、年代、電話番号、希望する教室名をお知らせください。2人で申し込む場合は、2人目の氏名（ふりがな）、年代もお知らせください

▼ はがき（必着）…〒957-0055 諏訪町1-2-12

新発田駅前複合施設企画総務係宛て

▼ 1階総合案内で直接

▼ イクネスしばたまたは市ホームページの電子申請

※申込みが多数の場合は抽選となります。

抽選結果は当選者の方にのみ、郵送でお知らせします

申込み 新発田駅前複合施設企画総務係（☎28-9950）



▲申込み用

【おやこキッチン いちごを使ったフルーツサンド】

対 ①2～3歳と保護者、②4～6歳の未就学児と保護者

時 3月11日④10時～正午、②午後1時30分～3時30分

メニュー=フルーツサンドイッチ

講師 市栄養士 料金 500円（容器代含む）

定 各回6組（抽選）

【春の食卓を彩る和食】

時 3月26日⑥午前10時～午後0時30分

メニュー=春キャベツと鶏肉のグラタン、五目いなり寿司

講師 新潟調理師専門学校 仁科善広さん

料金 1000円（容器代含む） 定員 12人（抽選）



※写真はイメージです

市民文化会館
喫茶コーナー運営事業者を募集します

申込み 市民文化会館（☎26-1576）

同館の1階で、飲料や軽食、チケットを販売する喫茶コーナーの運営事業者を募集します。事業者は、公募型の企画提案（プロポーザル方式）で選定します。詳しくは公募資料をご覧ください。公募資料は、同館にあるほか、市ホームページでダウンロードできます。

【公募の概要】

▼ 応募者の要件

喫茶コーナーを運営できる個人または法人（系列・提供事業者などによる共同経営やフランチャイズ加盟店も可）

申込み 2月28日④までに、直接または郵送（必着）で申し込んでください

※郵送の場合は「特定記録郵便」または「簡易書留」で提出してください

▼ 応募スケジュール

- 2月10日④…質問書の提出期限
- 2月28日④…応募申込書・企画提案書の提出期限
- 3月10日④…一次審査（書類審査）
- 3月20日⑥…二次審査（プレゼン・ヒアリング）
- 3月27日⑥…審査結果通知
- 5月 1日⑥以降…営業開始



新潟県交通災害共済

交通災害共済は全市町村で行う助け合いの制度です。

年会費 500円
ひとり年間500円です。途中加入の場合も同様です。

見舞金 3万円（実治療7日）～最高150万円（死亡）



年度途中からも加入できます。

万が一の事故に備えて加入をおすすめします。見舞金の請求は事故の日から1年以内です。ぜひご確認を！

新潟県市町村総合事務組合（新潟市中央区新光町4-1）
～お問い合わせ～
新発田市地域安全課及び各支所協働推進係へ（代表 22-3030）

【有料広告】

毎月第3木曜日
新発田市共催
行政書士による無料相談会

予約不要で利用できます。一人で悩まずお気軽にご相談ください。

日時 2月16日（木）午後1時～4時

会場 市民文化会館

相談内容 相続、遺言書作成、離婚、悪徳商法・土地建物などの生活トラブル

会社設立、建設業許可、各種営業許可

持ち物 相談に必要と思われる資料等

連絡先 新発田市御幸町4-1-126
庭山行政書士事務所 ☎24-19106

相談員 庭山誠、加藤俊郎、亀田正子
齋藤聡、酒井泰子、猿子公、渡辺利道
兼田隆、増合康昌、片桐照、荻野優志
本間郁子、渡邊肇 他

後援 新潟県行政書士会

【有料広告】

2022.12 OPEN!!

クレンパーク クレパ 新発田店

クレンゲーム・ガチャ 常時 100台以上!!

小さなお子様から大人まで楽しいテーマパーク！
新商品続々入荷中！豪華景品を沢山GETしよう！

スタッフ募集中！

新潟県新発田市新栄町2-4-10 ドン・キホーテ様横
TEL / 0254-28-9081 営業時間 9:00～24:00

New SHIBATA HOT SPOT

まるでリアル韓国!! 韓ビニ Korean Style Convenience Store 新発田店

韓国に行かなくても韓国食品と韓国コスメが手に入るお店として SNSで話題!! 韓国でおなじみの食品や、お菓子・ジュース・お酒だけでなく韓国コスメまで、手軽に買えるコンビニ型のお店です。

2022.12 OPEN!!

新潟県新発田市新栄町2-4-10 ドン・キホーテ様横
TEL / 0254-20-8251 営業時間 10:00～21:00

【有料広告】

健康・福祉

健康・福祉・スポーツ

子宮頸がんワクチンを
 無料で接種した方への
 償還払いについて

平成9年4月2日～平成17年4月1日に生まれた女性で、子宮頸がんワクチンを無料で接種した方に対し、接種費用を払い戻しますので、2月末までに申請してください。詳しくは、お問い合わせください。

健康推進課保健予防係
 (☎28-9210)

「めざまし」
 まちなか保健室」めざまし
 スッキリ教室後編(3月)

市内在住で医師から運動制限を受けていない方

3月2日(☎)・9日(☎)・16日(☎)(全3回)。時間は午後1時30分～2時30分(午後1時15分受付開始)

健康長寿アクティブ交流センター

正しいウォーキングやストレッチ、筋力トレーニングなどの方法を学び、実践します

市健康運動指導士

30人(先着順)

歩きやすい靴、タオル(体操で使用)

2月8日(☎)午前9時以降に電話で申し込んでください

健康推進課地域保健第2係(☎28-9213)



ひとり親家庭の相談窓口
 をご利用ください

困りごとや不安なことを専門の相談員に相談してみませんか。離婚前の方の相談も受け付けています。一人で悩まず、気軽に相談ください。

【相談内容の例】

▼離婚のことで悩んでいる

▼養育費の取り決めをどうしたらよいかわからない

▼未婚でひとり親になったが、相談できる人がいない

▼利用できる制度や手当について知りたい

▼子どもの就学資金が不安

▼仕事や資格取得、職業訓練について相談したいなど

相談時間 祝日を除く月～金曜日の午前9時～午後4時

※右記の時間外でも対応できますので、事前にご連絡ください

社会福祉課ひとり親家庭支援係(☎28-9222)

介護保険運営協議会委員の募集

40歳以上の介護保険被保険者

任期 令和5年4月1日～令和8年3月31日(3年間)

市介護保険事業計画の策定や変更、介護保険に関する施策の実施状況調査や評価など

会議 2～6回(平日の2時間程度)

募集人数 5人以内(選考)

2月7日(☎)～28日(☎)に、市販の履歴書に必要事項を記入し、写真を貼付の上、志望動機(様式・文字数は任意)を添付し、直接または郵送(必着)で申し込んでください

高齢福祉課計画指導係(☎28-9257)

住所記載不要、☎28-9201

オレンジカフェ
 「よらっしえ」

認知症の方やその家族、友人、認知症について知りたい方、地域でオレンジカフェを開催したい方が集まり、交流できます。今月は節分にちなんだ工作や体操、歌を楽しみます。また、認知症についての相談もできます。

2月15日(☎)午後1時30分～3時(時間内は出入り自由)

生涯学習センター

参加費 100円

25人程度(先着順)

2月14日(☎)まで

高齢福祉課地域ケア推進係(☎28-9200)



寒い季節は代謝がアップ! トレーニングで体をスッキリしませんか

健康推進課地域保健第2係(☎28-9213)

冬場の運動不足や食べ過ぎで、お腹回りが気になる方必見! 過剰な脂肪の蓄積は、メタボリックシンドロームの原因にもなります。そこで、職場や自宅で手軽にできる下腹部の引き締め役に立つトレーニングを紹介します。



トレーニングのポイント

- 息を止めず、お腹に力を入れて意識する
- 急にがんばらず、少しずつ行う
- 運動する時間帯を決め、習慣化する

エネルギーを消費するために、「5分でもこまめに歩く」「動くこと」を意識してみてください。運動時は、水分補給を忘れずに!



やさしい

腹式呼吸 ~腰痛予防やリラックス効果も~

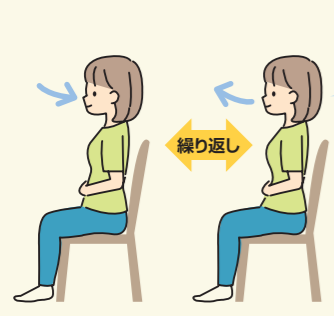

苦しくない範囲で、お腹のへこみをしっかり意識する

おへその下に両手を当てる。鼻から息を吸い、お腹を膨らませる。口をすぼめて息を吐き、おへそを引っ込めるように、お腹をへこませる

10回程度

ふつう~ややきつい

ニートゥーエルポー ~エネルギー消費アップ~



肘と膝はくっつかなくてもOK。きつい場合は、椅子に座って行う

背中が丸まらないよう、膝と反対の肘を近づけるように、腹筋に力を入れながら、ももを上げる

左右交互に10~20回

※体調が悪い時や痛みのある時はやめましょう。また、整形外科疾患や基礎疾患のある方は、必要に応じて医師に相談してから行いましょう

この他にも、市ホームページでトレーニングを紹介していますのでご覧ください

新発田の食材で
 おいしいごはんを作ろう



春菊とじゃこのサラダ



1人あたり エネルギー87kcal 塩分0.9g

材料(4人分)

- | | |
|------------------|---------------|
| 春菊.....150g | ごま油.....大さじ2 |
| 大根.....80g | 塩.....小さじ1/3 |
| ちりめんじゃこ.....大さじ4 | いりごま.....大さじ1 |

作り方

- 春菊は水でよく洗い、水気を切り、2cmの長さに切る。大根は皮をむき、千切りにする。ボウルに春菊と大根を入れ、混ぜ合わせる
- フライパンでちりめんじゃこを3~4分乾煎し、皿に取る
- 同じフライパンにごま油を入れ、煙が出るまで熱し、①にかける
- 塩、いりごま、②を加え、よく和えて皿に盛る

市公式cookpad
 管理栄養士監修のヘルシーレシピを掲載中!

黄色のいきいきスタンプの
 有効期限が近づいています!

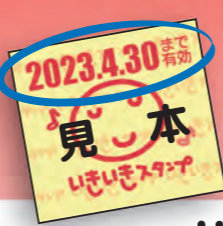

令和5年
 2023年4月30日です。

有効期限までに満貼台紙として使ってね!
 色が違ういきいきスタンプを混ぜて貼ってもOK!

いきいきスタンプ事務局
 新発田市大手町1丁目3-13 TEL 0254-22-3053

【有料広告】

塀や通路の頑固な汚れを
 スカッときれい! にしたい方へ



高温水 ハイブリッド
 高圧力の洗浄機で
 頑固な黒ずみ汚れを
 驚くほどきれいに落とす!

温水のみ使用で低コスト実現
 10㎡ 9,000円~

どかん屋さんの
 屋根周り洗浄サービス
 きれいにしよ

株式会社小池組
 ☎0254-41-3145

【有料広告】

体育施設の一部を
無料開放しています

市内で活動する団体で、小学生以下の子ども10人程度以上と指導者や保護者で構成し、子どもの割合が概ね2分の1以上で、次のいずれかに当てはまる団体

- 市内の保育園や幼稚園、認定こども園、小・中学校
- 市スポーツ協会加盟団体
- 市スポーツ少年団加盟団体
- 市社会教育関係認定団体
- とらい夢加入団体
- 市子ども会連合会加入団体

施設の利用には、当該年度の無料開放の認定が必要です。また、施設の予約には一定の制限があります

申請 申請書を直接または郵送で提出してください。各体育施設へも直接提出できます。申請書は、スポーツ推進課や各体育施設にあるほか、市ホームページでダウンロードできます

申請 スポーツ推進課スポーツ推進係(☎28-96660)



児童手当・特別給付を支給します

令和4年10月分から令和5年1月分までの児童手当・特別給付を支給します。

支給日 2月10日(金)

児童手当の支給額(児童1人当たりの月額)

- 3歳未満: 1万5000円
- 3歳~小学6年生: 第1・2子1万円、第3子以降1万5000円
- 中学生: 1万円

特別給付の支給額(児童1人当たりの月額)

5000円(所得制限限度額以上所得上限限度額未満の受給者に支給)

※制度の一部改正により、令和4年10月支給分から前年中の所得が所得上限限度額以上の方は、支給対象外になりました

問い合わせ先(子育て支援係) ☎28-92222



少年少女
野球肘検診・講習会

小学3年生~中学生と保護者、野球指導者

時 3月12日(土)午前9時30分~午後0時15分

所 サン・ビレッジしばた

内 ①整形外科医による野球肘検診、②「新潟メソッド」講習会

定 ①各150人(先着順)

持 内履き、野球手帳

申 2月8日(土)午前9時~22日(火)午後5時に申込書をファックスまたはEメールで提出してください。申込書はカルチャーセンター、サン・ビレッジしばたにあるほか、とらい夢ホームページでダウンロードできます

申請 とらい夢事務局(☎28-7510)



子育て・教育

育児の相談会・教室

ハピネス☆しばた(豊浦保健センター)

※Zoomによる相談・参加も可

申請 健康推進課健やか育児支援係(☎28-92211)

【ママえくる(妊産婦・育児相談会)】

対 妊産婦と乳幼児の保育者

時 ①2月16日(土)、②3月7日(火)の午前9時30分

内 子育て・こころ・からだ・栄養・歯科についての相談

講 保健師、栄養士、①は助産師、②は歯科衛生士

他 身体計測のみは不可です

申 ①2月13日(月)まで、②3月3日(金)までに電話で申し込んでください

【ママニイ教室】

対 令和5年5月出産予定の方とパートナー

時 2月16日(土)午後1時30分~3時

内 沐浴や抱っこなどの赤ちゃんのお世話体験

定 10組(抽選)。Zoomによる参加は定員なし



▲申込み用

開催日の3日前までに抽選結果とZoomIDを通知します

申 2月9日(土)までに、左記の二次元バーコードで申し込んでください



「子育て応援きらきらカード」協賛店募集

申請 子育て支援係(ヨリネスしばた2階、☎28-9232)

同カードは、中学生までのお子さんがある約6300世帯が利用しています。協賛店は、市ホームページで、店名やサービス内容を紹介します。ぜひ、登録をお願いします。

対 「子育て応援きらきらカード」の利用者に、サービスの提供が可能な市内のお店(法人・個人は問いません)

※サービスの内容は、任意で設定できます

登録受付=随時

登録方法=協賛店登録届を直接、郵送、ファックスまたはEメールで提出してください。登録届は、子育て支援係にあるほか、市ホームページでダウンロードできます



子育て世帯に対する「生活支援特別給付金」の申請はお済みですか

申請 ①こども課子育て支援係(☎28-9232)、特別児童扶養手当を受給している場合は、社会福祉課障がい福祉係(☎28-9223)
 ②社会福祉課ひとり親家庭支援係(ヨリネスしばた2階、☎28-9222)

詳しくは、市ホームページをご覧ください。お問い合わせください。すでに同給付金を受給した方は、受給できません。また、下記の給付金の重複受給はできません。

①【新型コロナウイルス感染症関連分】

対 平成16年4月2日(障がいのある児童は、平成14年4月2日)から令和5年2月28日に生まれた子を養育する生計中心者であって、次のいずれかに該当する方

- 令和4年度分の住民税(均等割)が非課税の方
- 新型コロナウイルス感染症の影響を受けて令和4年1月以降に家計が急変し、住民税(均等割)非課税相当であると認められる方

支給額=児童1人につき5万円
 申請期限=2月28日(土)(必着)

※令和5年3月分の児童手当・特別児童扶養手当の認定や額改定の認定の請求をした方は3月15日(土)(必着)

申請方法

未申請の方は、市ホームページで様式をダウンロードし、請求者(生計中心者)の本人確認書類、請求者名義の通帳の写しを提出してください

請求者(生計中心者)の本人確認書類、請求者名義の通帳の写し、請求者及び配偶者の給与明細書(令和4年1月以降の任意の月で、原則2人とも同じ月のもの)などの収入が分かる書類を提出してください。申請様式は市ホームページでダウンロードできます

※住民税未申告の場合は、申請前に令和4年1月1日時点で居住していた市町村に申告してください

※世帯状況により、ほかの書類が必要になる場合があります

令和4年4月分の児童手当または特別児童扶養手当を受給した方には、児童手当などを支給した市町村から振り込み済です

②【ひとり親世帯分】

対 平成16年4月2日(障がいのある児童は、平成14年4月2日)以降に生まれた子を養育するひとり親世帯で、次のいずれかに該当する方

- 公的年金などを受給しており、令和4年4月分の児童扶養手当の支給を受けていない方
- 令和4年4月分の児童扶養手当の支給は受けていないが、申請時点において児童扶養手当の支給要件に該当し、かつ新型コロナウイルス感染症の影響を受けて、本人と世帯分離も含めた同一住所の家族の直近の収入状況が児童扶養手当の支給を受けることができる水準の方

支給額=児童1人につき5万円
 申請期限=2月28日(土)(必着)

※令和5年3月分の児童手当の認定や額改定の認定の請求をした方は3月15日(土)(必着)

申請方法=請求者の本人確認書類、請求者名義の預金通帳、本人と世帯分離も含めた同一住所の家族の給与明細や帳簿、年金額のわかる書類(申請日の直近の月で、原則全員同じ月のもの)を持参してください。申請様式は社会福祉課にあるほか、市ホームページでダウンロードできます

令和4年4月分の児童扶養手当を受給した方には、令和4年6月に振り込み済です





第72回「社会を明るくする運動」
 新潟県推進委員会作文コンテスト小学生の部
 最優秀賞
 住吉小学校6年 本田彩仁さん



みんなで
 支え合える社会に
 していきたいです



表彰・賞状伝達式後の1枚。先生方といっしょに受賞を喜びました

日常の家庭・学校生活の中で体験したことを基に、犯罪や非行のない地域社会づくりなどについて考えたことを題材にした作文コンクール「第72回「社会を明るくする運動」新潟県推進委員会作文コンテスト」。小学生の部で、当初の最優秀賞を受賞した本田彩仁さんにお話を伺いました。

受賞した感想は？

最優秀賞をもらえると思っていなかったのですが、僕も家族のみんなもびっくりしました。とてもうれしかったです。

「作文を書いたきっかけと気を付けたところは？」
 昨年の夏休みに、学校のグラウンドで友だちと野球をして遊んでいたときに、学校の窓ガラスを割ってしまいました。その時に、みんながくれた言葉や僕のためにしてくれたことを通じて感じたことを、今後に生かしたいと思い、この作文を書くことになりました。読む人に、出来事や自分が考えたことがしっかりと伝わる文章になるように気を付けて書きました。

「その出来事を通して感じたことは？」
 窓ガラスを割ってしまったのに、「けがはなかった？」と心配し、割れたガラスを片づけてくれた先生方、学校へいっしょに謝りに行ってくれたおばあちゃん、暑い中、窓ガラスを取り替えてくれた業者の方、正直に話したことを先生に褒められ、少し調子に乗ってしまった僕を、「褒められたことしか見えていない。どれだけの人に迷惑をかけたのか考えなさい」と叱ってくれたお母さん、心配してくれた友だちやその家族の方々、こんなにも多くの人が、僕のことを考え、支えてくれたらと思うことに気づき、これから



担任の先生と教室での1コマ。「中学校では勉強も部活もがんばりたい」と話していました

「広報しばた」や市ホームページに有料広告を掲載しませんか

申込 問い 創設課広報広聴係(ヨリネスしばた5階、☎28-9532)

「広報しばた」や「市ホームページ」の有料広告で、あなたのお店や会社のPRなどをしてみませんか。申込み方法や掲載基準など、詳しくは、市ホームページをご覧ください。お問い合わせください。

他 「広報しばた」令和5年度掲載分については、2月2日(金)から受付を開始します。なお、年度途中で仕様変更や価格改定を行う場合があります。その際は、改めてお知らせします

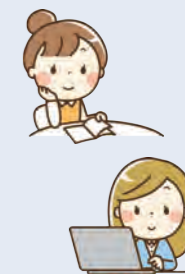

【広報しばた】

募集枠数=1号につき、原則1種4枠、2種2枠、3種1枠(抽選)

申込締切=掲載希望号の3号前の「広報しばた」発行日まで

区分	大きさ	掲載号	色	掲載料(1回)
1種	縦6cm×横9cm	毎月1日号	フルカラー	17,000円
		毎月15日号	2色	15,000円
2種	縦6cm×横18cm	毎月1日号	フルカラー	34,000円
		毎月15日号	2色	30,000円
3種	縦26cm×横18cm	毎月1日号	フルカラー	150,000円

【ポイント】

▼「広報しばた」の発行部数は、毎月約3万7000部

…市内全戸に配布され、市民に広くPRできます

▼市ホームページにも掲載されます

…市外の皆さんの目に触れるチャンスも

▼広告内容や予算に合わせ、3種類の大きさから選べます

…あなたに合った掲載方法がきっと見つかるはず

【市ホームページ】

掲載位置=トップページ

広告の大きさ=縦60ピクセル×横140ピクセル

募集枠数=バナー広告4枠(先着順)

申込 随時受け付けます

掲載期間の単位	掲載料
1~5か月	15,000円×掲載月数
6~11か月	13,500円×掲載月数
12か月	144,000円 (12,000円×12か月)

【ポイント】

▼市ホームページは、年間約46万件のアクセス数

…市内外を問わず、特に若年、子育て層や企業の方に効果的にPRできます

▼より閲覧者の目に触れやすくなりました

…「ポップアップ機能」を導入し、パソコンでトップページを閲覧するときは、常に画面下部にバナーが表示されます



市民の
 広場

このコーナーでは、市内で活動する団体などのクチコミ情報を掲載しています。掲載の申込みは、みらい創造課広報広聴係(ヨリネスしばた5階)まで。
 ☎28-9532・FAX22-3110
 Eメール mirai@city.shibata.lg.jp

広報しばた	原稿締切日
4月3日号	2月20日(金)
4月17日号	3月8日(金)

文化

NPO法人加治川ネット21

映画「杜人」~矢野野徳の挑戦~上映会

時 2月11日(金)午後3時~4時20分

所 新発田市ボランティアセンター(本町4)

内 人と自然環境をテーマとしたドキュメンタリー映画の上映

¥ 500円

申込 2月10日(金)まで 申込 同法人 相馬 (☎090-8080-1349)

銅板でモノづくり体験!「板金折り紙教室」

時 2月24日(金)・25日(土)の午後1時30分~4時

所 榊原谷板金工業(切梅) 内 銅板と真鍮板で、一対のおひなさまを作ります

¥ 1500円(材料・加工代) 定 各日8人(先着順) 持 手袋、内履き 申 電話で

申し込みください 申込 榊原谷板金工業 池田(☎28-7183)

上競技の基礎を指導します

¥ 年額6000円 定 60人程度(先着順) 申 3月20日(金)まで。なお、年度途中からの申し込みはできません。詳しくは、募集要項をご覧ください。募集要項は、五十公野公園陸上競技場にあるほか、新発田市陸上競技協会ホームページでダウンロードできます

申込 新発田市陸上競技協会 中村(☎090-6225-7814)

スポーツ・健康

しばたTFC「陸上競技教室」参加者募集

内 4月に小学3~6年生になる児童

時 4月2日(土)~令和6年3月中旬

▼4~6月、10・11月の毎週日曜日…午前9時30分~11時30分

▼7~9月、12~3月の毎週土曜日…午後6時30分~8時30分

所 五十公野公園陸上競技場など 内 陸

その他

アサテラの会

時 2月19日(土)午前8時~9時 所 三光寺(諏訪町2)

内 すがすがしいお寺の朝を感じながら、生活に役立つ法話を聴きます

問 同会 齊藤(タイコヤ内、☎26-6269)

「市民の広場」の原稿は、左記の締切日までに提出をお願いします。



葬儀費用の備えが気になっている方へ

85歳
10カ月まで
申込可能!!

花安新発田斎場より「葬儀保険」のご案内

葬儀保険® 千の風

手頃な保険料でお葬式費用に備えることができる保険です!!

保険金定額タイプ 50万円保障プラン

たとえば...
65歳の場合
月額1,000円で50万円の保障

保険金定額タイプのポイント 万一の時に保障される死亡保険金は契約期間に関係なく変わりません!

ポイント
その1

この年ではと、保険の加入をあきらめていた私も申込みできたわ!



最高100歳までの保障
85歳10ヶ月まで申込可能

ポイント
その2

入院・手術歴のある私でも申込みできたよ!



加入審査も告知だけの簡単手続き

保険商品の
特徴

【千の風（1年更新型定期保険）】は一定期間の死亡保障を確保する、満期保険金、解約返戻金のない保険商品です。更新時の年齢に応じて保険料は上がります。ご契約の際には、「商品パンフレット」「契約概要・注意喚起情報」「約款」を必ずお読みください。

ベル少短 - 資料 -
2212-003

花安会員制度のご案内 花安四季くらぶと葬儀保険で更に安心を

特典1

お葬式の費用がお安くなります
会員価格でご利用出来ます
「葬儀費用」「葬儀供物」
「仏壇仏具商品」

特典2

加盟店で使える当社発行の
商品券&カードをプレゼント
加盟店200店舗以上!
加盟店でカードを提示する事で
特典がご利用頂けます。

特典3

季節バス旅行
会員様イベントへのご招待!
楽しいイベント盛りだくさん
日帰り旅行等人気のイベント
にご参加頂けます。

入会金
1万円

お支払いは
1回のみ

積立で不要

入会金のみで二親等様
までご利用頂けます。

ご質問・資料請求 ☎ 0254-22-1320 (受付 10:00~17:00)

葬儀保険 千の風の内容を
動画でわかりやすく
説明しています。
是非、ご覧ください。



《引受保険会社》

ベル少額短期保険株式会社

登録番号:福岡財務支局長(少額短期保険)第1号
〒812-0011 福岡市博多区博多駅前3-7-3

0120-444-000

受付/10:00~17:00(土・日・祝日・年末年始の当社休業日を除く)

葬儀保険 千の風 検索 http://www.bell-shotan.co.jp

《取扱者/募集代理店》

株式会社 花安 新発田斎場

〒959-2311 新潟県新発田市荒町1521

0254-22-1320

花安新発田斎場 検索

www.shibata-saijyou.com



「広報しibat」は環境にやさしい植物油インキを使用しています