

新発田を、ずっと  もっと好きになる

広報  
SHIBATA CITY  
INFORMATION

# しばた

令和7年  
**4.15**  
発行  
No.1634

## 「食のアスパラ横丁、味めぐり」 with <sup>しばたうし</sup>新発田牛

～春になったら新発田のアスパラガス  
新発田牛もよろしくね!～

問合せ先＝同開催実行委員会事務局  
(商工振興課 ☎28-9650、農林水産課 ☎33-3108)

4月26日(土)～5月25日(日)



今年で19回目を迎える、春の恒例イベント「食のアスパラ横丁、味めぐり」。新発田産アスパラガスを使った参加店自慢の創作料理が市内63店舗で楽しめるキャンペーンです。今年も、新発田が誇るブランド和牛「新発田牛」を使った料理も味わえます。

参加店やスタンプラリーの情報など、詳しくはヨリネスしばたなどの公共施設に設置するパンフレットをご覧ください。同キャンペーンの公式ホームページをご覧ください。

アスパラ横丁

検索

**内容**＝期間中に参加各店で「アスパラメニュー」や「新発田牛メニュー」を注文された方に、それぞれシールを1枚進呈します。異なる店舗のシールを3枚集めて応募すると、抽選で賞品が当たります  
**その他**＝オープニングイベントとして、4月26日(土)午前10時から道の駅加治川で開催する「大峰山山桜まつり」でアスパラ一本焼きをふるまいます(限定150食)

### ももいろしばた ミニパンマルシェ with アスパラ横丁

問合せ先＝商工振興課商業・まちなか振興係(☎28-9650)

とき＝4月26日(土)午前10時～午後2時      ところ＝ヨリネスしばた札の辻広場

内容＝新発田産アスパラガスを使用した限定パンの販売、キッチンカーの出店、こども縁日

その他＝詳しくは、市ホームページをご覧ください

※お車で越しの方は市役所第3・4駐車場をご利用ください



情報ピックアップ／令和7年度 新発田市の予算  
新発田あやめ寄席 ほか

新発田市役所へのお問い合わせは  
ヨリネスしばた(市役所本庁舎)  
☎0254-22-3030(代表)  
〒957-8686 新発田市中央町3-3-3

市ホームページ



広報しばた



施設案内



市公式LINEで、子育てや暮らしに  
役立つ情報をお届けしています!  
友だち追加はこちら



# 令和7年度 当初予算の目玉事業

市では、「住みよいまち日本一 健康田園文化都市・しばた」を将来都市像に掲げています。この実現に向けて、新年度の特徴的な取組を紹介します。



Pick up

## 脱炭素と快適性を両立した大峰保育園12月竣工予定

大峰保育園は、快適な室内環境を実現しながら、建物で消費する年間の一次エネルギーの収支をゼロにすることを旨とした建物、いわゆるZEBを取得しています。自然環境とも親和性の高い再生可能エネルギーによって運営していくことで、過疎に打ち勝とうとがんばる加治川地域と、脱炭素に取り組んでいきます。

ZEBとは？

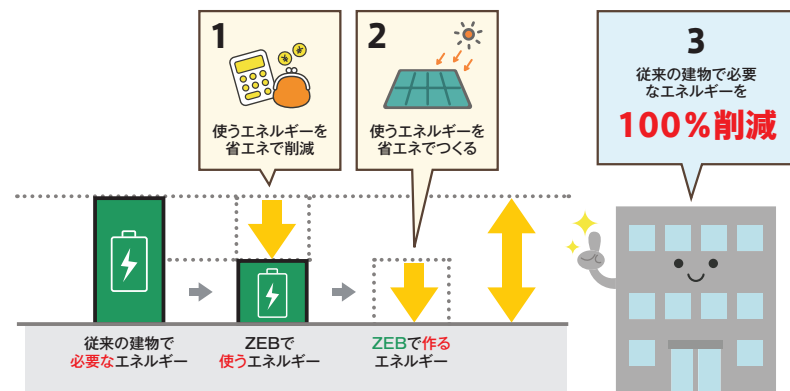

Pick up

## 加治川有機資源センターで農福連携事業を実施

加治川有機資源センターの大規模改修が完了し、ペレット肥料の製造や、食の循環の拠点施設としてのツーリズムの受け入れ準備が整います。市民の皆さんにも、よりいっそう食の循環の輪に加わっていただくために、堆肥の小袋販売を強化します。さらに、堆肥の袋詰め作業を福祉事業所をお願いすることで、農福連携事業を進めます。



令和7年度

# 新発田市の予算

【問合せ先】財務課財務係(☎28-9610)

令和7年度の一般会計予算は、467億円と前年度に比べ3億2千万円(0.7%)の増額となる3年連続の積極予算であり、ここに令和6年度の国の補正予算に呼応して前倒した予算15億4千万円を含めると、実質総額は482億4千万円、前年度比14億3千万円(3.1%)の増額となる超積極予算となりました。

健全財政を見据えた中で、新たに訪れている時代の荒波を乗り越えるため、まちづくりの4つの視点による取組を力強く推し進めるとともに、直面する課題に真正面から向き合い、果敢に挑戦していきます。

### ◆ 一般会計 467億円(前年度比0.7%増)

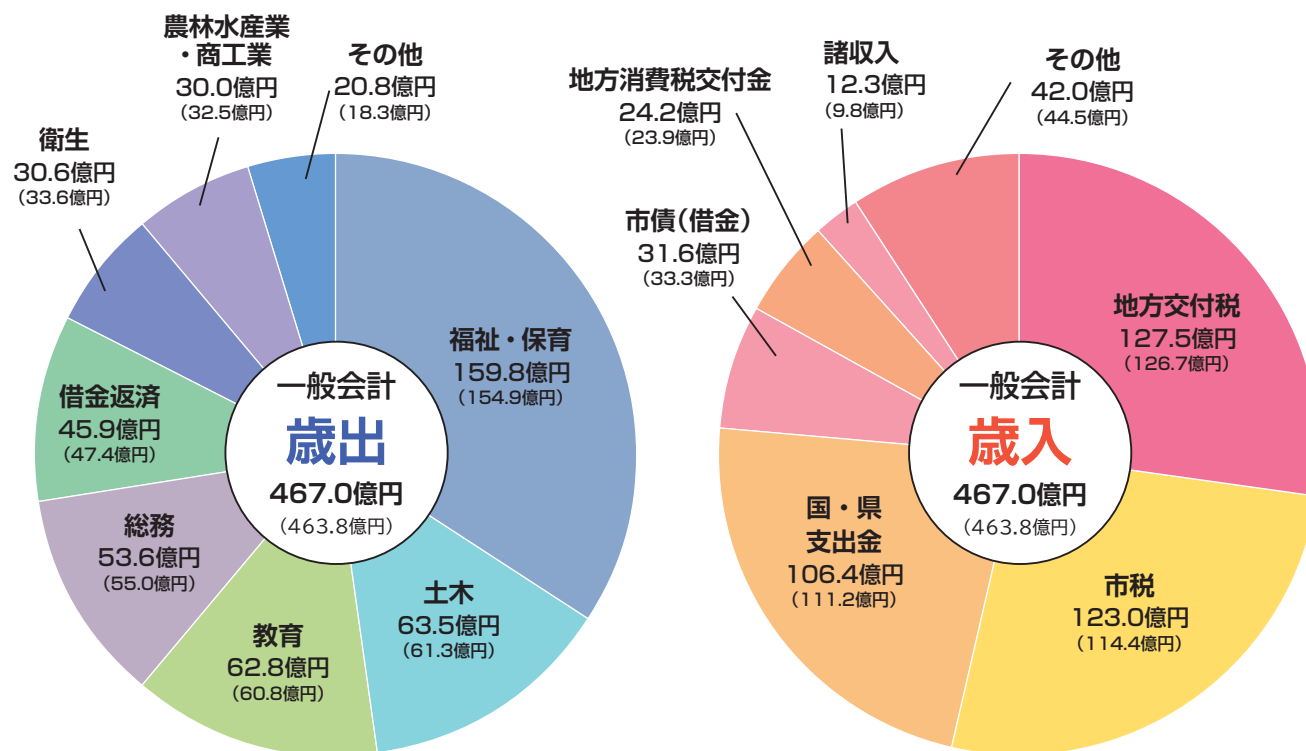

※( )内の数字は前年度の予算額です

### ◆ 特別会計 206億3817万円

会計の名称	予算額	前年度比
土地取得事業	47万円	4580.0%
国民健康保険事業	91億200万円	△ 1.0%
介護保険事業	98億700万円	1.1%
後期高齢者医療	14億1300万円	1.4%

会計の名称	予算額	前年度比
食品工業団地造成事業	6788万円	△ 33.2%
コミュニティバス事業	2億3440万円	16.0%
藤塚浜財産区	1342万円	28.3%

### ◆ 企業会計 134億4352万円

会計の名称	予算額	前年度比
下水道事業会計	95億8917万円	6.1%
水道事業会計	38億5435万円	1.7%



## 4 教育の充実

これからの新発田を担う人材を育成するために、教育をさらに充実させます。

### 【拡充】放課後子ども教室推進事業 750万円

充実した放課後を過ごせるように活動場所を確保し、学習、交流などを実施します

### 【拡充】いじめ防止対策事業 382万円

子どもたちがいじめや虐待などから自分の心とからだを守るための教育プログラムを対象学年を見直して実施します

### 【拡充】地域クラブ活動推進事業 938万円

中学校の休日部活動を「地域クラブ活動」へと移行を進めます

### 【拡充】小・中学校教育扶助事業 1億3019万円

就学困難な児童・生徒の保護者に対して学用品費や給食費などを助成します。また、新たに通級指導教室に係る通学費を支援します

### 【継続】しばたの心継承プロジェクト事業 1867万円

ふるさとしばたを思い続け、活躍する人材を育成します



## その他の事業

脱炭素や防災など、社会の変化に対応した持続可能なまちづくりを進めます。

### 【継続】脱炭素社会推進事業 880万円

市民へ住宅用太陽光発電設備設置の補助や事業者へ省エネ診断支援を補助します

### 【拡充】ホームページ広報事業 1044万円

市公式LINE<sup>ライン</sup>に、防災に特化したメニューやごみ収集日のお知らせ機能を追加します

### 【拡充】防災対策推進事業 967万円

自主防災組織の推進や育成により地域防災力を向上します。また、広域災害時の避難者支援システムを導入します

### 【拡充】交通安全対策事業 966万円

交通安全教育と安全思想を普及し、自転車用ヘルメットの購入費用を助成します

### 【新規】街なみ環境整備事業 2001万円

新道・掛蔵エリアを「城下の台所」として道路の美装化を行い、景観に配慮した整備を実施します

### 【新規】加治川地域まちづくり活動支援事業 150万円

加治川地域の持続的発展に資するまちづくり活動を支援します



※写真はイメージです

## まちづくりの4つの視点に関する主な事業

## 1 健康長寿

「健康長寿のまち しばた」を目指し、誰もがよりいきいきと暮らしていくことができる取組を進めます。

### 【拡充】歯科健診・予防事業 2094万円

65歳以上の歯科健診にオーラルフレイル指導を追加します

### 【新規】介護人材確保対策事業 161万円

介護人材不足解消に向けた介護入門的研修事業を実施します

### 【拡充】めざせ100彩健康づくり推進事業 503万円

食習慣や運動習慣及び健康管理の確立や定着を目指した情報発信やイベントなどを実施します



## 2 少子化対策

「子育てするならやっぱり新発田」の旗印のもと、子育て世代に選ばれるまちづくりを進めます。

### 【新規】母子健康診査事業のうち5歳児健康診査の実施 312万円

新たに5歳児健康診査を集団方式により実施します

### 【拡充】母子健康診査事業のうち1か月児健康診査費用助成の拡充 289万円

1か月児健診の助成費用を4000円から6000円に拡充します

### 【拡充】母子保健活動事業のうち産後ケア事業 268万円

産後1年以内の母子に対して、宿泊型、通所型、訪問型を組み合わせたケア・サポートを実施します。また、多胎児利用加算を新設します



## 3 産業振興

農業、観光、商工業などの産業がそれぞれの特長を生かし、連携した取組を戦略的に進めます。

### オーガニックSHIBATAプロジェクト

### 【継続】有機農業産地づくり推進事業 380万円

地域おこし協力隊などの新たな担い手によるオーガニックの推進と有機米の産地づくりを進めます

### 【継続】地域農産物等ブランド化推進・輸出促進事業 1380万円

新発田産米・新発田牛<sup>うし</sup>・新発田産越後姫の輸出拡大への販売促進や国内外PR、海外での市長による営業活動などを行います

### 【継続】SHIBATAブランディング推進事業 550万円

時代のニーズにあった高付加価値な「選ばれる商品」の開発・研究・販路拡大・物産イベントを行います

### 【拡充】環境負荷低減対策事業 21万円

Jクレジットや地中熱ヒートポンプを活用した施設園芸の推進などにより環境負担低減対策及び農業所得の向上につなげます

### 【拡充】有害鳥獣対策事業 1548万円

イノシシやニホンザル対策を実施し、市街地に出没するクマへの対策を強化します。また、ジビエの利活用に向けた調査を始めます









お知らせ

し尿処理手数料を  
改定します

し尿処理手数料が、10月1日くみ取り分から18リットルにつき140円(従量制)になります。

※仮設トイレの手数料に変更はありません

問 環境衛生課資源リサイクル係(☎28-9115)

令和7年度敬老会

敬老会は、それぞれの地区や自治会、町内会などの意向による開催としています。それに伴い、市では、敬老会の開催費用の一部を補助します。詳しくは、お問い合わせください。

他

▼9月15日(祝)の敬老の日をめぐに、郵送で「敬老祝い品」をお届けします

▼例年75歳以上の市民にお届けしていた記念品は、令和7年度から取りやめます。ご理解とご協力をお願いします

問 健康長寿アクティブ交流センター(☎26-3030)

円、重傷病見舞金…10万円

申 地域安全課防犯交通安全係(☎28-9510)

農業機械の転落・転倒対策を徹底しましょう

春先は、トラクターなどの農業機械の転落・転倒による死亡事故が全国的に多く発生しています。ご注意ください。

【主な事故防止対策】

ほ場周辺の危険箇所の確認・改善、危険回避行動の実践。

防犯カメラの設置費用の一部を補助します

犯罪のない安心・安全なまちづくりを行うため、地域などで防犯カメラを設置する際の費用を補助します。詳しくは、お問い合わせください。

対 町内会や自治会、商店街私立保育園、認定こども園など

対象経費

▼防犯カメラの設置に伴う機器購入費・工事費

▼防犯カメラの設置を示す看板などの設置費

※維持管理費は対象外です

上限額Ⅱ1台につき30万円(ただし、補助対象経費の2分の1以内で、年度中に1台のみ)

他 原則、先着順で、予算の範囲内で補助します。運用する際の遵守事項を事前に市ホームページでご確認ください

申 申請には事前協議が必要です。土・日曜日、祝日を除く、5月7日(水)～6月30日(日)に、事前協議申請書に必要書類を添付し、直接提出してください。事前協議申請書は地域安全課にあるほか、市ホームページでダウンロードできます

※事前協議後に内示を受けたものが、交付申請の対象です

申 地域安全課防犯交通安全

全係(ヨリネスしばた5階、☎28-9510)

令和7年度自転車用ヘルメットの購入助成を行います

令和7年4月1日以降に購入した自転車用ヘルメットの購入費用の一部を助成します。

対象者Ⅱ市内に住所を有する0～18歳(満18歳に達する日以後の最初の3月31日まで)の方

※令和6年度に助成を受けた方は対象外です

対象のヘルメットⅡSGマーク、JCFマーク、CEマーク(マークの近くにEN1078と記載のあるもの)、GSマーク、CPSマーク(マークの近くに1203と記載のあるもの)のついているもの

※ポイントやクーポンを利用した分、送料、附属品などヘルメット本体以外のものは対象外です

助成金額Ⅱ購入費の2分の1(100円未満切り捨て、上限2000円)

※対象者1人につき1回かつ1個

申 令和8年3月31日までに、申請書、レシートなど(購入日、金額、品目が分かるもの)、安全認証マークが確認できるもの(ヘルメットの安全認証

マーク部分が分かる写真など)、使用者の本人確認書類(マイナンバーカード、新発田市子ども医療費受給者証の写真など)を電子申請または直接提出してください。申請書は地域安全課にあるほか、市ホームページでダウンロードできます

申 地域安全課防犯交通安全係(ヨリネスしばた5階、☎28-9510)



▲電子申請

獣害用電気柵に  
近づかないでください

市内の中山間地域などでは、サルやイノシシなどの野生動物から農作物を守るため、電気柵を設置している場所があります。危険ですので、電気柵には近づかないでください。

また、電気柵を設置している方は、適正な管理と安全対策に努めてください。

問 農林水産課里山保全係(☎33-3108)

犯罪被害者や遺族に見舞金を支給します

犯罪の被害者などが受けた

「新発田郷土誌第53号」を頒布しています

所 万松堂書店、高木書店、寺町たまり駅

内 新発田市及びその周辺地域の歴史・文化についての調査研究、史料解説など

問 新発田郷土研究会 大沼(☎32-2348)

ツキノワグマにご注意を

【クマの目撃に関すること】

新発田警察署(☎23-0110)  
農林水産課里山保全係(☎22-3030)  
【あんしんメールの登録に関すること】  
地域安全課消防防災係(☎28-9510)



春先、冬眠から目覚めたクマは餌を求めて活発に活動します。登山や山菜採りなどに出かける際は、クマに出会わないための対策を講じましょう。万が一、クマと遭遇したら、騒がず、走らず、クマと向き合ったまま、ゆっくり後退しましょう。なお、クマを目撃した場合は、ご連絡ください。

【山に出かける際の注意事項】

- ▼市ホームページなどでクマ出没状況を確認する
- ▼鈴やラジオなどの音の出る物を持ち、1人で行動しない
- ▼クマが出没した場合は、付近に近づかない

【クマの出没情報】

▼市地図情報サービスで、クマの出没情報を地図上で確認することができます

▼新発田市あんしんメールでも情報を提供しています。あんしんメールの登録については、二次元バーコードを読み取り、「空メール」を送信してください。また、二次元バーコードの読み取りができない場合は、下記アドレスを直接入力して送信してください

ri.shibata-city@raidan3.ktaiwork.jp

【クマ注意喚起動画をご確認ください】

YouTubeで動画を公開していますので、ご確認ください。



▲市地図情報サービス



▲あんしんメール登録用



▲クマ注意喚起動画

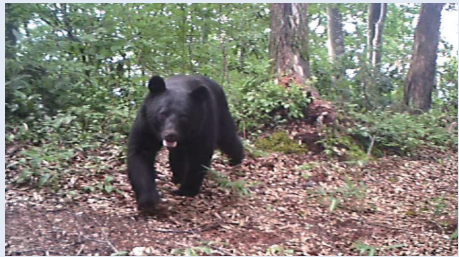

ゴールデンウィーク中(4/29(祝)～5/6(休))のし尿・家庭ごみ収集

問 環境衛生課資源リサイクル係(☎28-9115)

【し尿収集】

申し込み制の世帯で、ゴールデンウィーク前にくみ取りを希望する場合は、4月23日(金)午後3時までに、環境衛生課または各支所協働推進係へ電話で申し込んでください。

【ごみ収集】

ゴールデンウィーク期間中の燃えるごみの収集日は表のとおりです。カラスに荒らされたり悪臭の原因になったりす

るため、収集日以外の日には、絶対にごみを出さないでください。収集日は地域ごとに異なります。詳しくは、「**家庭ごみ収集日程表**」でご確認ください。

燃えるごみの収集する曜日別の地域	期間中の収集日
月・水・金曜日の収集地域	4/30(金)、5/2(金)、5/5(金)
火・木・土曜日の収集地域	5/1(土)、5/3(土)
火・金曜日の収集地域(生ごみ分別収集地区)	4/28(日)、5/2(金)、5/5(金) (生ごみ収集も同日に行います)

税などの納期限

問 税務課収納係(☎28-9300)

納期限は  
4/30(水)



- ▼固定資産税・都市計画税 第1期
- ▼介護保険料 第1期
- ▼市県営住宅使用料 4月分
- ▼市県営住宅駐車場使用料 4月分
- ▼保育園保育料・副食費 4月分
- ▼し尿処理手数料 4月分

納付に困ったら相談を

【税の休日相談窓口】

時 4月27日(日)8:30～17:15  
所 税務課(ヨリネスしばた3階)

※イベントなどの開催時は、駐車場が混雑する場合があります

被害の早期回復や軽減を図り、生活の再構築を支援するため、見舞金を支給します。

対 左記のすべてに該当する方

▼過去1年以内に発生した犯罪行為により亡くなった方の遺族または重傷病を負った方

▼原則、犯罪行為発生時に県内に住所があり、申請日時点で市内に住所がある方

見舞金額Ⅱ遺族見舞金：30万

今後の「広報しばた」発行日

5月 1日(木)

5月15日(木)

6月 2日(月)



## イベント

### まちなかギャラリー展示

同ギャラリーで、作品や活動成果の発表・展示をしています。

**問** 健康長寿アクティブ交流センター（☎26-3030）

### 【みてみて☆私の自慢展】

**時** 5月7日（水）12月の午前9時～午後5時（7日は午後2時から、12日は午後3時まで）  
**内** 高齢者による絵画、書、手芸などの展示

### 月岡温泉湯つたりウォーク

**時** 5月11日（日）午前9時30分～正午（午前9時受付開始）  
**集日場所** 月岡カリオンパーク  
**内** 月岡カリオンパークから月岡温泉街の周囲を巡って、足湯「湯足美」までの約5kmのコースを歩きます  
**料** 100円（当日集めず）  
**他** 参加者に市内公共施設の割引券などを贈呈します。開催の可否は、午前6時30分にエフエムしばたでお知らせします。午前8時以降は豊浦地区公民館にお問い合わせください  
**問** 豊浦地区公民館（☎22-2081）

### 市民釣り大会

**時** 5月18日（日）午前6時45分～正午（小雨決行。午前6時30分受付開始）

**所** 升湯（五十公野公園内）

**料** 高校生以上500円、小・中学生200円（当日集めず）

**持** 釣り具

※貸竿あり（先着順）

**他** 投げ釣り・吸い込み釣り禁止。9歳以下の参加者は保護者の付き添いが必要

**申** 4月22日（火）～5月9日（金）  
**申 問** 新発田地区公民館（生涯学習センター、☎22-8516）



### 犬日和2025春

定員や申込み方法など、詳しくはお問い合わせください。  
**時** 5月3日（祝）午前10時～午後4時（雨天の場合は5月5日（祝））

**所** 県立紫雲寺記念公園

**内** ファッションショー、ワークショップ、おやつの販売、キッチンカー出店など

**他** 犬日和の運営協力金となる「100円くじ」への参加にご協力ください。また、中止の場合は県立紫雲寺記念公園ホームページでお知らせします

**問** イベント内容について…犬日和のインスタグラム、会場・ドッグランお試し体験について…紫雲寺記念公園事務所（☎41-3740、午前8時30分～午後4時30分）

## 講座・募集

### ハートマッチにいがた

婚活マッチングシステムを使い、1対1の出会いを支援します。登録するとお相手の情報が閲覧できます。

**対** 結婚を希望する20歳以上の独身の方で、県内に在住・在勤している方または県内に移住を希望する方

**時** 5月4日（祝）午前10時～午後5時

**所** 聖籠町民会館（聖籠町諏訪山）

**登録料** 20代の方9000円、30代以上の方1万1000円

し込んでください。WEB予約もできます

**問** ドコモショップ新発田店（☎28-9009）

**会場・開催日時・内容**  
**健康長寿アクティブ交流センター**

9日（金）午前10時30分～11時30分…オンライン手続きから学ぼう、午前11時40分～午後0時40分…Wi-Fiとオンラインサービスを使う

21日（水）午前10時30分～11時30分…マップを使いこなそう、午前11時40分～午後0時40分…キャッシュレスをはじめよう

**五十公野コミュニティセンター**  
16日（金）午後1時30分～2時30分…はじめてのスマートフォン、午後2時40分～3時40分…文字入力をマスターしよう  
30日（金）午後1時30分～2時30分…電話をしよう、午後2時40分～3時40分…メールをしよう



## 道の駅加治川3周年祭

**問** 道の駅加治川（☎20-7393、午前9時～午後5時）

詳しくは、道の駅加治川のホームページ・Instagramをご覧ください。

### 4月26日（土）午前10時～午後4時

**内** 大峰山桜まつり、音楽イベント、よさこい、カラオケ大会、ワークショップ（風車、機織り、レインボーわたあめ、オリジナルキャラクターぬりえ）、キッチンカー出店

### 4月27日（日）午前10時～午後4時

**内** 地元バンドの演奏、ウクレレ、篠笛奏者による演奏、地元キッズのダンスパフォーマンス、似顔絵、ワークショップ（風車）、ビンゴ大会、キッチンカー出店

※ワークショップはぬりえ以外有料です  
※両日とも、バーベキュー広場でキャンプ飯を限定販売します（オープンは29日（祝）から）



▲ホームページ



▲Instagram



▲司会の中野小路たかまろさんと松井弘恵さん



## 落谷虹児記念館企画展「真珠まりこ絵本原画展」

**問** 同館（☎23-1013）

代表作「もったいないばあさん」シリーズや「おべんとうバス」など、絵本作家として活躍する真珠まりこさんの原画を展示します。4月29日（祝）には、ギャラリートークがあります。

**時** 4月22日（火）～6月29日（日）の午前9時～午後5時（入館は午後4時30分まで）

**所** 同館

**休館日**＝月曜日（祝日の場合は、その翌日）

**料** 大学生以上550円（20人以上の団体は440円）、高校生230円、小・中学生120円

### 【真珠まりこさんによるギャラリートーク】

**時** 4月29日（祝）午後2時から、午後3時から  
※予約不要。要入館料



## 絵本作家 真珠まりこさんの絵本のおはなし会

**問** 新発田駅前複合施設企画総務係（☎28-9950）

**時** 4月29日（祝）午前10時～10時45分

**所** イクネスしばた

**内** 真珠まりこさんが、絵本の読み聞かせや絵本にまつわるトークを行います  
※終了後、書籍販売とサイン会があります（サインは当日書籍購入者のみ）

**定** 100人（先着順。当日、直接お越しください）

**他** イベント当日まで、中央図書館内で関連本の展示を行います



花まつり稚児行列  
参加者募集

**対** おおむね年少〜小学4年生  
**時** 5月10日(土)午後3時30分  
から(午後2時30分に相円寺に  
集合、衣装の着付け)  
**内** 三光寺(諏訪町2)〜中央  
商店街〜水原新道〜立売〜三  
光寺を稚児行列が歩きます  
**参加費** 2000円

**申** 5月1日(木)までに電話また  
はEメールで申し込んでくだ  
さい

**申 問** 相円寺(☎22-4463、  
Eメール gio7kou19@gmail.  
il.com)

蔵春閣で新発田フェア

**対** 高校生以上  
**時** 5月22日(木)午前11時〜正  
午、午後1時30分〜2時30分  
**所 蔵春閣**  
**内** ホテルオークラ新潟総料理  
長の小島 淳(じゅん)さんがハーフコー  
ス料理を提供します  
**料** 7500円(入館料込み。当  
日集めます)  
**定** 各回20人(抽選)  
**申** 5月7日(木)までに次のいず  
れかの方法で、住所、氏名(ふ  
りがな)、年代、電話番号をお  
知らせください。2人で申し込  
む場合は、2人目の氏名(ふり

がな)、年代もお知らせくださ  
い

▼はがき(必着)：〒957-  
0055 諏訪町1-2-12 イク  
ネスしばた新発田フェア係宛て  
▼イクネスしばた1階総合案  
内で直接

▼二次元バーコードで申請

※抽選結果は当選者にのみ郵  
送でお知らせします

**問** 新発田駅前複合施設企画総  
務係(☎28-9950)



▲電子申請



やさしいガーデニング講座

**時・内**  
**1** 5月29日(木)：ハンギングバ  
スケット

**申 問** ダムを奏でる会 星野(☎  
090-2405-7524、午  
前9時〜午後7時、Eメール  
fo@experimentalrooms.  
com)



▲申込み用

令和7年国勢調査の  
調査員を募集します

10月1日を基準日として実  
施される国勢調査の調査員を  
募集します。詳しくは、お問い  
合わせください。  
**応募要件** ①次の全てに該当す  
る方

▼原則、20歳以上の健康な方  
▼責任を持って調査員の事務  
を遂行できる方

▼秘密の保護を遵守できる方

▼警察や選挙に直接関係のな  
い方

▼暴力団員その他の反社会的  
勢力に該当しない方  
**業務期間** 8月下旬〜10月下旬  
(予定)

**主な仕事内容** ①調査について  
の説明と調査書類の配布、調  
査票の回収、調査票の整理と  
提出など

**身分** ①非常勤の国家公務員  
報酬 ②45000円程度

**2** 7月30日(水)：グリーンの寄  
せ植え

**3** 10月29日(水)：バラの育て方

**4** 11月26日(木)：花のリース作り  
※時間はいずれも午前10時〜  
正午

**所** 加治川地区公民館

**講** 新潟県花と緑のアドバイザー  
の中野繁子さん

**料** ①〜③は各回2700円、  
**4** は4700円(いずれも、当  
日集めます)

**定** 各回24人(先着順)  
**持** 筆記用具、移植こて、手袋、  
エプロン

**申** 4月25日(金)以降に電話で申  
し込んでください。原則、各回  
開催日の1週間前まで受け付  
けます

**申 問** 加治川地区公民館(☎33  
-2433)

「大友良英さんとみんな  
で」の倉ダムオーケストラ  
参加者募集

NHK朝の連続テレビ小説  
「あまちゃん」のオープニング  
曲を作曲した大友良英さんと  
いっしょに、残響するダム空間  
で石やビニール袋などで音を  
鳴らす演奏会をしませんか。

**対** 中学生以上

**時** 6月14日(土)午後2時〜4時  
※荒天の場合は中止の可能性

※担当する調査区数や世帯数  
によって変動する場合があります  
ます

**申 問** 情報政策課統計係(☎  
28-9621)

【登録統計調査員を随時募集し  
ています】

市では、国や県が実施する各  
種統計調査に従事する登録統  
計調査員を募集しています。応  
募要件や主な仕事内容は、国  
勢調査と同じです。詳しくはお  
問い合わせください。

国勢調査  
2025

寄附

市への寄附を紹介します(敬  
称略)。

▼豊浦商工会女性部：豊浦  
小学校、豊浦中学校へ花の鉢  
100鉢



**講** ユン・ミンヨンさん  
**料** 6000円(テキスト代別。全16回分。初回に集めま  
す)  
**定** 20人(先着順)  
**申** 4月22日(火)〜5月2日(金)の午前9時〜午後5時

脳活書道講座

**時** 5月13日・27日、6月3日・24日、7月1日・15日、  
8月5日・26日、9月2日・9日(全10回、全て火曜日)。  
時間は午後1時30分〜3時  
**講** 日本書道教育学会師範の新野恵子さん  
**料** 5000円(材料費込み、全10回分。初回に集めます)  
**定** 15人(抽選)  
**持** 大筆・小筆(持っている方)  
**他** 筆を持っていない方は購入もできます。申込時にお伝  
えください  
**申** 4月22日(火)〜30日(木)の午前9時〜午後  
5時に電話または二次元バーコードで申し  
込んでください



▲申込み用

学びのプラットフォーム 出発「シン・公」!  
生涯学習講座2025

**申 問** 新発田地区公民館(生涯学習センター、☎22-8516)  
**所** 生涯学習センター

PPバンドのかご編み講座

**時** 5月14日・28日、6月11日・25日、7月9日(全5  
回、全て水曜日)。時間は午後6時30分〜8時  
**講** Carving dariaの井村恵理子さん  
**料** 6000円(材料費込み、全5回分。初回に集めます)  
**定** 10人(抽選)  
**申** 4月22日(火)〜5月2日(金)の午前9時〜午  
後5時に電話または二次元バーコードで申  
し込んでください



▲申込み用

はじめての韓国語講座

**対** 高校生以上  
**時** 5月15日〜9月25日の木曜日(全16回。詳しい日程  
は、お問い合わせください)。時間は午後7時〜8時30分

健康・福祉・スポーツ

献血バス「ゆづあい号」

この日程は、全血献血のみで  
す。できるだけ、400ml献血  
にご協力をお願いします。

時・所

▼5月4日(祝)午前10時〜正午、  
午後1時30分〜4時：しばた  
ショッピングセンター「モタウ  
ン(舟入町3、受付はピオ21)

▼5月30日(金)午前10時〜11時  
30分：加治川支所、午後1時  
30分〜3時30分：藤塚浜工業  
団地(藤塚浜、受付は㈱北日本  
ホーム食品屋)

**問** 健康推進課保健予防係(☎  
28-9210)



児童扶養手当の支給額を  
改定します

児童扶養手当とは、離婚な  
どにより、父または母と生計を  
共にしていない児童を養育し  
ているひとり親家庭や、父母に  
代わって児童を養育している  
方に支給される手当です。令和

7年4月から支給額が改定さ  
れ、現在支給されている方は、  
5月9日(金)振込み分から適用  
されます。  
**対** 次のいずれかに当てはまる  
児童を養育している方(年金  
受給者の方は、併給制限があり  
ます)  
▼父母が婚姻を解消(事実婚  
を含む)  
▼父または母が死亡  
▼父または母が重度の障がい  
者

▼父または母の生死が不明  
▼父または母が1年以上遺棄  
▼父または母が配偶者暴力防  
止法に基づく保護命令を受け  
た

▼父または母が1年以上拘禁  
▼未婚により出生  
▼棄児

**支給額(月額)** ①1万1010  
円〜4万6690円。対象児童  
2人目以降は1人につき、55  
20円〜1万1030円が所  
得に応じて加算されます  
※受給資格者の所得に応じて  
支給されます。受給資格者及  
び同居の家族の所得が制限を  
超えた場合は支給停止となり  
ます

**問** 社会福祉課ひとり親家庭支  
援係(☎28-9222)



特別児童扶養手当

特別児童扶養手当は、精神または身体に重度または中度の障がいのある20歳未満の在宅の児童を養育している父または母などに支給される手当です。支給には、所得制限があります。詳しくは、お問い合わせください。

支給額(月額)Ⅱ1級：月額5万6800円、2級：月額3万7830円

※認定された場合は、申請月の翌月分の手当から支給されます

※令和7年4月分から支給額が改定されました

支給月Ⅱ4月、8月、11月  
申請に必要なものⅡ所定の診断書、戸籍謄本など

※診断書の様式は、社会福祉課または各支所住民福祉係にあります

申 社会福祉課(ヨリネスしばた2階)または各支所住民福祉係に直接申請してください  
問 社会福祉課障がい支援企画係(28-9202)

認知症などの心配・困りごとをサポートします

認知症の専門知識を持った支援チームがご自宅を訪問し、

心配ことや悩みについて一定期間支援を集中して行い在宅生活のサポートを行います。

対 40歳以上で在宅生活をしており、認知症の診断を受けているまたは認知症が疑われる、医療介護サービスに結びついていない方

申 高齡福祉課長寿支援係(28-9202)または各地域包括支援センター



認知症見守りかかとステッカーの交付

認知症の方やその家族が緊急連絡先などの情報を事前に登録し、警察などの関係機関と共有することで、地域の見守り体制を作ります。登録した方には、保護された時の身元を特定する手がかりになる「登録番号入り反射ステッカー」を交付します。

利用者負担金Ⅱ300円

対 認知症などにより行方不明になるおそれのある40歳以上の市内在住の方

食品・生活用品の寄附のお願い

「フードバンクしばた」では、家庭で余っているものの寄附を受け付け、必要な方にお届けする取組を行っています。現在、提供する食料品が不足しています。皆さんの協力をお願いします。

受付時間Ⅱ午前8時30分～午後5時15分

受付場所など

▼ヨリネスしばた：社会福祉課(2階)へ持参してください

▼各支所、コミュニティセンター(菅谷・川東を除く)、生涯学習センター、新発田市ボランティアセンター(本町4)：各施設内にある専用の保管箱に入れてください

募集するもの

▼食品：米、野菜(規格外や家庭菜園のもの可)、缶詰、ふりかけ、瓶詰、レトルト食品、乾物、インスタント食品(いづれも賞味期限が1か月以上あるもの)

▼日用品：ペーパー類、洗剤など

▼電化製品：テレビ、冷蔵庫、洗濯機、扇風機、掃除機

▼生活用品：自転車、鍋、フライパン

※40～64歳の方は、認知症の診断が必要です

持 対象の方の写真(最近のもので全身または上半身)

他

▼「登録番号入り反射ステッカー」を靴や杖などに貼っている方を見かけたときは、声をかけ、必要ときは警察に連絡してください

▼地域で認知症の高齢者などの見守りを依頼された場合は、ご協力をお願いします

申 高齡福祉課長寿支援係(28-9202)

しばたし  
新発田市 001

▲反射ステッカー  
(イメージ)



▲貼付した状態

住居確保給付金

申請には必要書類や収入、

預貯金、求職活動などの要件があるため、事前にお問い合わせください。

申 随時

申 社会福祉課生活支援係(28-9202)

【家賃補助】

離職や休業などによる減収のために住まいを失った、または失うおそれがある方に、家賃相当額を支給します。

対 次のいずれかに該当する方  
▼離職や自営業を廃業して2年以内の方

▼休業など、やむを得ない事情で収入が減少し、離職や廃業と同程度の方

支給額Ⅱ借家の家賃相当額

※世帯人数により限度額があります

支給期間Ⅱ原則3か月

※一定の条件により、最長9か月まで延長可能

支給方法Ⅱ住宅の貸主へ直接振り込みます

【転居費用補助】

対 離職や休業、世帯員の死亡により世帯収入が著しく減少してから2年以内の方

支給額Ⅱ転居に要する経費相当額(限度額あり)

支給方法Ⅱ不動産業者などへ直接振り込みます

定 2人以内(選考)

任期Ⅱ6月1日から令和9年5月31日まで

報酬Ⅱ審議会一回につき5000円

申 4月22日(火)～5月12日(月)に、応募書類を直接 郵送(必着)(またはEメールで提出してください。応募書類はスポーツ推進課、豊浦・紫雲寺・加治川地区公民館にあるほか、市ホームページでダウンロードできます

旧主要戦域での慰霊巡拝事業を実施します

実施地域などの詳細や参加を希望する遺族の方は、お問い合わせください。

問 県福祉保健総務課援護恩給室(28-9202)

スポーツ推進審議会委員を募集します

対 次のすべてに該当する方

▼市内に在住または在勤し、6月1日現在で満20歳以上の方

▼スポーツに幅広い知識と関心があり、平日日中の会議(年2回程度)に出席できる方

▼市の附属機関などの委員でない方

▼国会議員および地方公共団体の議員または政党の役員・職員でない方

▼地方公共団体の職員でない方

方

「着方教室」初めての方も大歓迎！ 1コース 5回制 1回2時間(14:00~16:00)  
日曜日開催 定員5名 参加費 5,000円  
4/27(日)・5/4(日)・5/18(日)・5/25(日)・6/15(日)  
持ち物・・・着物・帯・襦袢・帯締め・帯揚げ・肌着・裾除け・足袋・  
衿芯・腰ひも3本・コーリンベルト4本・帯枕・補正用タオル3本  
お問い合わせ・申し込み 坂りんPIO店 舟入町3-6-20 0254-24-5040

発酵って、ワクワク。  
4.29 TUE 祝 9:30 グランドオープン  
4/29、5/3 11:00からオープニングイベント実施！  
振る舞い酒 & 「オープン記念木枅」  
限定200個 無料配布  
GW期間中は 特別イベント目白押し！  
公式HP Instagram  
ショップでのご購入者先着100名様に  
「KIKUSUI蔵 GARDEN  
オリジナルお猪口」プレゼント！  
菊水酒造株式会社  
新潟県新発田市島潟750  
TEL:0120-23-0101(お客様相談室)



トップアスリート等  
育成・強化事業補助金

オリンピック・パラリンピックへの出場を目指すトップアスリートやジュニアアスリートの育成に取り組む団体の活動を支援します。詳しくは、市ホームページをご覧ください。お問い合わせください。

他 申請は1人、または1団体につき年1回まで。予算の範囲内で補助します。

申 6月20日(金)までに申請書を直接または郵送(必着)で提出してください。申請書は市ホームページでダウンロードできます。

申 問 スポーツ推進課スポーツ・カルチャーツーリズム係(ヨリネスじばた6階、☎28-9660)  
「オリ・パラトップアスリート活動支援補助金」  
詳しくは、補助金交付要綱をご覧ください。

対 市内在住の国内トップレベルのアスリート  
補助対象活動Ⅱ国内外の練習会、合宿、国際レベルや全日本レベルの試合など  
補助対象経費Ⅱ使用料・賃借料、負担金、交通費、宿泊費(国内の場合は1泊1万1800円以内、国外の場合は1泊1万

ホームページで申し込んでください。  
申 問 とうい夢事務局(☎287510、月～金曜日の午前9時～午後5時30分)

子ども会連合会ジュニア  
クラブ会員・ジュニア  
リーダー会員募集

いずれも市子ども会連合会への入会が必要です。

¥ 活動内容により、参加費と保険料が必要です。

申 問 同会事務局(青少年健全育成センター内、☎26-0897)

対 市内在住の小学3～6年生  
内 交流会やレクリエーション、体験活動、指導者の補助、イベントのボランティア活動

家庭教育を支援します

家庭は子どもたちにとって身近な学びの場です。市では、家庭教育の充実を図るための経費の一部(一定額の講師謝礼)を補助します。詳しくは、お問い合わせください。

対 市内の小・中学校、幼稚園、

9300円以内)など  
補助額Ⅱ実費(上限10万円)  
「ジュニア選手育成・強化活動支援補助金」

対 市スポーツ協会またはスポーツ少年団に加盟・登録し、年間を通じて計画的にジュニア選手の育成・強化に取り組む団体  
補助対象活動Ⅱ通常の練習の程度を超えて開催されるジュニア選手の育成・強化のための練習会への参加、地区予選会を経た全国大会への参加

補助対象経費Ⅱ使用料・賃借料、負担金、交通費、宿泊費(1泊1万1800円以内)、講師謝礼など  
補助額Ⅱ実費(上限10万円)

麻しん・風しんの  
定期予防接種期間延長

麻しん・風しんの定期予防接種が、特例により令和9年3月31日まで受けられるようになります。

対 令和4年4月2日から令和5年4月1日生まれの方  
▼平成30年4月2日から平成31年4月1日生まれの方  
▼昭和37年4月2日から昭和54年4月1日生まれの男性のうち、平成26年4月1日から

保育園、認定こども園、子育てサクルなどの保護者を対象に行う講演会や学習会など  
問 生涯学習課(☎26-7191)

教育の悩みを  
ご相談ください

スクールソーシャルワーカーや相談員が、不登校やいじめ、こどもの暴力、発達に関する不安など、小・中学生の保護者が抱える悩みごとの相談を受け付けます。秘密は堅く守られますので、安心してご相談ください。

時 土・日曜日、祝日を除く午前8時30分～午後5時15分  
相談方法Ⅱ電話相談、面談(予約が必要)

申 問 学校教育課教育相談係(豊浦庁舎2階、☎22-6533)



令和7年3月31日までに風しん抗体検査を受けた結果、予防接種が必要となった方  
問 健康推進課保健予防係(☎28-9210)



子育て・教育

イクネスじばた  
こどもセンター  
「あそびのひろば」

問 新発田駅前複合施設こどもセンター係(☎28-9952)

時 5月3日(金)午前9時30分～11時30分  
「おもちゃ病院じばた」

内 おもちゃドクターが壊れたおもちゃを無料で修理します(部費が必要の場合あり)  
申 5月2日(金)まで

「あかちゃんひろば」  
対 1歳未満のお子さん  
時 5月13日(火)午前10時30分～11時

時 5月20日(火)午前10時30分～11時  
「わくわくひろば・スタンプ」

内 スタンプ遊びを楽しめます

「さらさら誕生会」

時 5月27日(火)午前10時30分～11時  
内 5月生まれのお友だちを、みんなで祝いします

キーホルダー作り

対 幼児(保護者同伴)～小学生  
時 5月10日(土)午後1時30分～3時30分  
所 児童センター

内 プラ板でオリジナルキーホルダーを作ります

定 30人(先着順。当日、直接お越しください)

問 児童センター(☎26-0897、月曜日・第3日曜日、祝日を除く午前9時～午後5時)

チャレンジ!  
ファミスポ♥リトル①

対 ①3～5歳児と家族②歩き始め～2歳児と家族  
時 5月18日(日)の①午前9時50分～10時50分②午前11時～11時50分  
所 五十公野レクリエーションセンター

内 親子でできる運動をします  
¥ 1家族500円  
定 各12組(先着順)  
持 タオル、飲み物  
申 4月22日(火)午前9時～5月13日(火)午後5時～

新発田の疑問を解消  
～公共施設名称編～

市内に4つある公共施設「〇〇ネスじばた」は、新発田の新たな「まちの顔」として多くの方に親しみのあるものとなるようそれぞれ愛称を公募し名称を決定しました。今回は、それぞれの施設についてあらためて紹介します。

①アイネスじばた(防災公園)

「アイ」は、新発田を大切に思う郷土「愛」に満ち、世代を超えて愛され、市民が「会い」集う公園、という意味がこめられています。

開園=平成28年4月

所在地=大手町4丁目(県立新発田病院跡地)



②イクネスじばた  
(こどもセンター、中央図書館、市民活動施設)

「イク」は、将来の新発田市を担う人づくりのための教「育」・食「育」・育「育」児の役割を担う施設、学びに「行く」ところであり学んだことをまちへ持って「いく」、という意味がこめられています。

開館=平成28年7月

所在地=諏訪町1丁目2番12号



③ヨリネスじばた(市役所本庁舎)

「ヨリ」は、市民が立ち「寄る」、市民と行政の糸を「繋ぎ」合わせた太い綱で市政を担う、という意味がこめられています。

開庁=平成29年1月

所在地=中央町3丁目3番3号



④ユウネスじばた(児童運動センター)

「ユウ」は、こどもたちにたくさん「遊」んで大きくなってほしいという意味がこめられています。

開館=令和5年5月

所在地=住吉町1丁目7番17号



相続

代表の  
阿部です



の手続きご存じですか?

葬儀が終わったけど 次になにをすれば? 不動産の名義変更を したいけど? 相続預貯金の払戻しは どうすれば?

複雑で面倒な手続きは専門家に任せてみませんか? 初回相談無料。ご自宅で相談・手続きできます!

相続手続専門 行政書士阿部政俊事務所  
相続手続きでお悩みの方へ。まずはお電話ください。  
新発田市五十公野6200番地18  
☎0120-29-1039  
相続じばた相談室

【有料広告】

安心家族葬

ご葬儀をご希望の内容と費用で施行いたします。どのようなご葬儀でもおまかせください。

会員募集中 入会金1万円だけ 積立・年会費不要

事前相談 事前相談の方は入会金サービス

明治・大正・昭和・平成・令和

真心葬儀の マルフヂ 葬祭

マルフヂは 大きな信頼 または  
☎0120-028-074 TEL:0254-22-2882  
24時間年中無休

大手町式場 マルフヂ会館本館・新館 緑町式場 アートホール桜・桜浪漫  
本社/新発田市大手町2-7-10

【有料広告】



高齢者などの肺炎球菌感染症と带状疱疹の定期予防接種について

問 健康推進課保健予防係（☎28-9210）

肺炎球菌感染症の予防効果が期待できる23価肺炎球菌ワクチンと、带状疱疹の発症や重症化予防が期待できる生ワクチン（ビケン）または組換えワクチン（シングリックス）の予防接種費用の助成を行います。

対象の方には、接種券を郵送しますので、ご確認ください。なお、带状疱疹の任意予防接種費用助成は令和6年度をもって終了しました。

接種方法＝医療機関へ事前に申し込み、接種券とマイナ保険証（または、これに代わるもの）を持参のうえ、接種を受けてください（いずれも生活保護受給者は、生活保護受給票の提示により全額無料となります）

【肺炎球菌予防接種】

対 23価肺炎球菌ワクチンの接種履歴が無い市民で、次のいずれかに該当する方

▼65歳の方

▼接種日に60～64歳で身体障害者手帳1級相当の心臓、腎臓または呼吸器の機能に障がいのある方及びヒト免疫不全ウイルスによる免疫機能の障がいのある方

接種期間＝65歳の誕生日～66歳の誕生日の前日

接種券の送付＝誕生月の前月末頃

自己負担額＝4,720円

※令和7年4月1日に改定されました

助成回数＝1回のみ

【带状疱疹予防接種】

対 市民で、次のいずれかに該当する方

▼令和7年度に65歳、70歳、75歳、80歳、85歳、90歳、95歳及び100歳以上になる方

※100歳以上の方は、令和7年度のみを対象となります

▼接種日に60～64歳で、ヒト免疫不全ウイルスによる免疫機能障がいがあり、身体障害者手帳1級相当に該当する方（障害者手帳の提示または医師の証明が必要）

接種期間＝令和8年3月31日まで

接種券の送付＝4月中旬頃

自己負担額

生ワクチン…4,950円 助成回数＝1回のみ

組換えワクチン…18,150円 助成回数＝2回まで

【医療機関一覧(R7.4.1現在)】

医療機関名	所在地	電話番号	肺炎球菌	带状疱疹	
				生	組換え
東谷医院	中央町4	24-5555	○	○	○
阿部医院	五十公野	21-2251	○	○	○
有田病院	金谷	22-4009	○		
安斎クリニック	東新町1	21-3141	○		○
いけだ耳鼻科駅前医院	諏訪町1	23-2123	○	○	
いしい眼科	諏訪町1	24-5265	○		
片桐記念クリニック	住吉町4	24-5515	○		
金原医院	西園町1	22-2696	○		
けんちゃんクリニック	新富町2	24-8111	○	○	
小島医院	本田	32-2558	○	○	○
斎藤医院	豊町2	24-1336	○		
笹川医院	下小中山	33-2427	○	○	○
佐々木医院	中央町5	22-4555	○	○	○
新発田駅前ひらた内科クリニック	諏訪町1	22-1159	○	○	○
しばた心と体クリニック	住吉町4	28-3200	○		○
新発田リハビリテーション病院	荒町	21-0066	○		
城北クリニック	中曽根町1	21-1171	○	○	○
須貝医院	藤塚浜	41-2048	○	○	
すどう小児クリニック	豊町2	26-8881		○	○
せき内科・消化器科医院	本町3	26-1231	○	○	

医療機関名	所在地	電話番号	肺炎球菌	带状疱疹	
				生	組換え
たかはし脳外科皮フ科医院	住吉町2	20-5577	○	○	○
竹内病院	中央町4	22-2612			○
田中医院	諏訪町3	22-3917	○	○	○
富田産科婦人科クリニック	諏訪町1	22-1155	○		○
富田耳鼻科クリニック	舟入町3	20-1133			○
中川内科医院	大手町2	22-4658	▲		▲
中野こども医院	舟入町2	26-8186	○	○	○
西新発田クリニック	佐々木	27-3717	○		
花野内科医院	稲荷岡	41-2138	○		○
馬場医院	中央町3	22-2964	○		○
原消化器内科医院	豊町4	26-8123	○		▲
平塚ファミリークリニック	真野原	41-0011	○	○	○
北越病院	緑町2	26-1010	○	○	○
松沢医院	本町2	22-2880			○
三浦内科医院	新栄町1	23-7111	○	▲	▲
三日市内科クリニック	三日市	23-7788	○	○	○
緑町内科・消化器科やまだクリニック	緑町2	26-7177	○		
みゆき町内科クリニック	御幸町4	28-7901	○	○	○
若桑クリニック	富塚町1	22-5700	○		

▲印のついている予防接種は、かかりつけ患者のみ

障がいをお持ちの方のスポーツ施設使用料を減免します

問 スポーツ推進課（☎28-9660）、各施設

誰もが気軽にスポーツに親しめる共生社会を実現するため、障がいをお持ちの方がスポーツ施設を個人利用する際の使用料を減免します。ぜひ、この機会にスポーツ施設で体を動かしてみませんか。

対 市内に住所を有し、身体障害者手帳、療育手帳、精神障害者保健福祉手帳の所持者及び介助者で対象施設を個人で利用する方

減免割合＝使用料の5割

減免方法＝身体障害者手帳、療育手帳、精神障害者保健福祉手帳のいずれかを施設利用時に受付で提示してください（障害者手帳アプリ「ミライロID」の利用可）



対象施設

施設名	対象区分	減免後の施設使用料(R6.4.1～)		
		一般	高校生	中学生以下
カルチャーセンター	アリーナ、卓球練習場、トレーニングルーム	60円	60円	30円
サン・ビレッジしばた	アリーナ、小アリーナ、軽運動場	130円	100円	70円
	トレーニングルーム	180円	120円	90円
	ランニングレーン	60円	40円	30円
五十公野公園陸上競技場	競技場	60円	40円	30円
市民プール	—	110円	110円	60円
弓道場	—	20円	20円	10円
豊浦体育センター	—	60円	60円	60円
加治川地区体育館	—	70円	70円	70円

がんばってます。  
新発田の人（敬称略）



第103回全国高等学校サッカー選手権大会

出場…大森健司（新潟明訓高校3年）、石井 侑和（新潟明訓高校3年）、齋藤 童侍（新潟明訓高校3年）

第7回全国U18セブンス・ラグビーフットボール大会

出場…石原 櫻子（北越高校3年）、伊藤 かれん（開志国際高校2年）、狩野 梨奈（開志国際高校2年）

第25回全国小学生ABCバドミントン大会

シングルス男子Aベスト8…天野 倫斗（東豊小学校6年）

第43回JOCジュニアオリンピックカップ

ジュニア新人の部男子シングルス出場…天野 倫斗（東豊小学校6年）

第33回全国小学生バドミントン選手権大会

男子シングルス小学6年生以下ベスト8…天野 倫斗（東豊小学校6年）

第77回全日本バレーボール高等学校選手権大会

出場…小林 玲太（東京学館新潟高校1年）

第54回全国中学校バスケットボール大会

ベスト16…前田 真碧（新潟清心女子中学校3年）

第5回全国U15バスケットボール選手権大会

出場…前田 真碧（新潟清心女子中学校3年）

第55回U16陸上競技大会

女子棒高跳び出場…青木 七海（猿橋中学校3年）

第34回日本クラシック音楽コンクール全国大会

ピアノ部門小学校高学年男子の部  
入選…手島 康介（佐々木小学校6年）



※学年は全て大会出場時のものです



# くらしの相談所



【問合せ先】 市民生活課市民相談センター・消費生活センター（☎ 28-9110）

## 春に向けて増加する賃貸借住宅トラブル

### 【相談事例】

敷金礼金不要で契約したアパートを退去したら、契約書と異なるエアコン清掃代や入居前からあったフローリングの傷の修繕費用まで請求された。



### 【アドバイス】

- ▼契約前に、契約書類の記載内容を確認しましょう
- ▼契約時、賃貸物件の現在の状況を記録に残しましょう
- ▼退去時、清算内容を確認し、納得できない点は貸主側に説明を求めましょう
- ▼困ったときは、消費生活センターなどに相談しましょう

## 市民生活相談・消費生活相談

市民相談センター・消費生活センター（ヨリネスしばた1階）では、「心配ごと相談」や「消費生活問題の相談」を受け付けていますので、ご利用ください。  
開設時間＝土・日曜日、祝日・年末年始を除く 9:00～16:00（受付は15:30まで）

## 司法書士による無料相談 要予約

相談は、1人30分まで、年度に1回限りです  
とき＝5月8日☎13:30～16:30  
ところ＝消費生活センター（ヨリネスしばた1階）  
予約先＝同センター（☎28-9110）  
※5月7日☎15:30までに予約してください

# 5月の相談

## 行政相談 総務省 新潟行政評価事務所（☎025-282-1112）

お住まいの地区にかかわらず、どの会場でも相談できます。ヨリネスしばた及び加治川庁舎については、希望日の10日前までに予約が必要です

- |                  |                  |
|------------------|------------------|
| ▼イオン新発田店（住吉町5）   | 2日☎ 10:00～12:00  |
| ▼豊浦庁舎1階和室        | 13日☎ 9:30～12:00  |
| ▼健康プラザしうんじ会議室    | 20日☎ 13:00～15:00 |
| ▼加治川庁舎3階行政相談室    | 26日☎ 9:30～12:00  |
| ▼ヨリネスしばた5階相談室501 | 29日☎ 9:30～12:00  |

## 行政書士による無料相談 総務課（☎28-9540）

- |             |                  |
|-------------|------------------|
| ▼市民文化会館1階講堂 | 15日☎ 13:00～16:00 |
|-------------|------------------|

## 弁護士無料法律相談 要予約

相談は、1人30分まで、年度に1回限りです  
予約先＝人権啓発課（☎28-9630）  
受付開始＝5月1日☎ 8:30から  
▼ヨリネスしばた 21日☎ 14:00～17:00

## 人権相談 人権啓発課（☎28-9630）

人権擁護委員が相談を受け付けます  
▼生涯学習センター 8日☎ 13:00～15:00

## まちなか保健室「こころの健康相談会」 ～春の環境の変化から調子を崩していませんか～

対 市民  
開催日＝祝日、年末年始を除く毎週火・木曜日の午後1時30分から、午後3時から

申 問 健康推進課地域保健第1係（☎28-9213）

- |   |                  |
|---|------------------|
| 所 | ヨリネスしばた          |
| 内 | 臨床心理士がお話を伺います    |
| 定 | 各日2組（先着順）        |
| 申 | 希望日の前日（平日）午後5時まで |



▲申込み用

## シルバー人材センター 入会説明会

時 5月14日☎・28日☎10:00から  
所 新発田事務所（市役所別館3階、☎22-1010）



# 図書館へ行こう

申込み先・問合せ先  
■中央図書館（☎22-2418）  
■歴史図書館（☎24-2100）

検索 🔍 新発田市立図書館

## 【中央図書館おすすめ図書】

一般図書

「知っているようで知らない知っていれば自慢できる言葉事典」  
全日本ことば探索研究会／著  
こんどう よしひこ／著  
志賀内 泰弘／著 ぎま書房新社／出版  
この日本語、いくつわかりますか？  
「清浄歓喜団」「笹の才蔵」「永久おけ」など、極め付きの難語100語を解説し、イラストや余談もあり、読みやすい本です。

児童図書

「分身ロボットとのつきあい方」  
江間有沙／著  
岩波書店／出版  
遠隔操作で対話できる分身ロボット。さまざまな理由で外出できない人が操作しています。分身ロボットを使って学校の授業に参加したり、働いたりしている人たちの声とともに、その可能性と課題、そして未来の社会を考えた1冊です。

## 【中央図書館からのお知らせ】

企画展示「合言葉は ひ・ら・け・本」  
期間＝6月15日☎まで  
所 同館  
内 児童書などの展示

こども読書週間行事「としょかんワンダーランド」  
期間＝4月22日☎～5月14日☎  
所 同館  
内 本を借りるなどでミッションクリアを目指そう

## 【歴史図書館おすすめ図書】

一般図書

「文房具の考古学 東アジアの文字文化史」  
山本孝文／作  
吉川弘文社／刊行  
人と文字の関わりについて、東アジアにおける漢字のはじまりと日本への伝播、文字そのものや筆・墨・すずりなどの文字に伴う文房具の発達や変遷をわかりやすくまとめ、付加価値が与えられ、階級社会の中で発展して行く姿を述べています。

## 【歴史図書館のイベント】

やさしい古文書講座  
時 5月17日・31日、6月7日・14日、7月12日・26日、9月6日・20日（いずれも土曜日）の午後1時30分～3 時30分  
所 同館  
内 初心者向けの古文書解読講座（解読方法・読み・背景、解読希望の文書持ち込み可）  
講 新発田古文書解読研修会会員  
料 500円（資料代。初回に集めます）  
定 25人 持 筆記用具  
申 4月23日☎～5月15日☎  
申 問 古文書解読研修会幹事 前田（☎22-1434）  
▲文禄4年賀茂上条村検地帳（豊田神社文書）

市民の  
広場

掲載の申込みは、みらい創造課広報広聴係（ヨリネスしばた5階）まで。  
☎28-9532・FAX22-3110  
Eメール mirai@city.shibata.lg.jp

午 所 佐々木中学校武道場 料 月額500円  
他 随時見学会・体験会を行っています  
※通常練習時、体験会ともに防具一式の貸し出しあり  
申 電話、「少年武道館」ホームページまたはInstagramからお問い合わせください  
問 少年武道館 伊藤（☎090-2229-6153）

随時体験会を行っています 申 問 同クラブ 江川（☎090-4394-4567）

女子サッカーチーム「ボラミーゴ新潟」メンバー募集  
対 中学生～高校生 時 毎週水曜日の午後7時～9時、日曜日の夕方 所 新発田中央公園など  
料 年会費5000円、月額3000円 他 随時体験会を行っています 申 問 同チーム 江川（☎090-4394-4567）

## スポーツ・健康

「少年武道館」剣士募集  
対 3歳以上の方 時 毎週金曜日の午後7時～9時、毎週土・日曜日の午前9時～正

サッカークラブ「FC五十公野」メンバー募集  
対 園児～小学生（東小学校区以外の方も入会可能） 時 毎週1回平日の午後7時～9時、土・日曜日の午前（2時間） 所 東小学校  
料 月額2000円（保険料含む） 他



みんなで

# チャレンジ! ゼロカーボン



【問合せ先】環境衛生課生活環境係 (☎ 28-9120)

4月は「再配達削減PR月間」です。宅配便を一回で受け取れるよう工夫しましょう。



## 宅配便と再配達の現状

近年、主にインターネットを利用した通信販売（EC）が急速に拡大し、宅配便の取り扱い個数が増加しています。一方で、宅配便の再配達はCO2排出量の増加やドライバー不足を深刻化させるなど、重大な社会問題の一つとなっています。

国土交通省によると、令和5年度の宅配便取扱個数は約50億733万個、令和6年10月の宅配便再配達率は約10.2%となっています。



## 宅配便は一回で受け取りましょう

宅配便を利用するときには次のことに取り組みましょう。

<p>宅配便を利用するときのアクション</p>	<p>自分が1回で受け取れる日時・場所を指定しよう</p>	<p>配送状況の通知アプリを活用しよう</p>	<p>まとめ買いで配送回数を減らそう</p>	<p>急ぎ便は状況に応じて使い分けよう</p>
<p>相手が1回で受け取れる日時・場所を指定しよう</p>	<p>送り先の住所は正しく記載しよう</p>	<p>宅配ボックス・置き配を活用しよう</p>	<p>コンビニ受取りを活用しよう</p>	<p>街なかにある宅配ロッカーを活用しよう</p>

## 一回で受け取ってCO2を削減!

### 宅配便は一回で受け取ろう!

受け取り時間を指定して、一回の配達で荷物を受け取った場合

CO2削減量 0.4kg/月



「にいがたゼロチャレンジ30」について詳しくは、県「脱炭素ポータルサイト」をご覧ください



▲脱炭素ポータル



©1997 A.N.INC

今年度は、サッカーJ1アルビレックス新潟と連携し、脱炭素社会の実現に向けた情報発信を行います。今後、ホームページで詳しい情報を掲載していきます。



▲市ホームページ



▲アルビレックス新潟ホームページ



「広報しばた」は環境にやさしい植物油インキを使用しています